京城日報

（朝夕刊合せて十頁）

本紙 每號壹錢 ▲壹ヶ月 ▲參ヶ月 ▲六ヶ月 ▲壹ヶ年 前金 郵券代用一割增

廣告料 五號十五字詰一行 特別 ▲二號 ▲四號 七字詰

發行兼編輯人 泥谷良次郎
印刷人 小川三之介
發行所 京城太平通一丁目 合資會社京城日報社
電話 長四〇二番 振替京城三〇〇番

……時には該探索が通過するものと
……は擔保として融通せるものあり……
……も地に變動をなしたるもの又は保……融通せるものに對しての
十分革新倶樂部控室に於て代議士……市場は四十八ヶ所で……二百七十日である……
……七百……圓で出……約五……
上海に飛行場設置 【上海二十四日發電】

大震災を免れ 從來通り講義至急入會あれ 一見本附規則申込次第送
會長 有馬伯爵 講師 井上博士外數十名 學科 農學、商業、工業、醫學、法律、政治、經濟、文學、理學、科學
青年教育講義
支部長募集 此際廣く支部長を募集す收益確實地方有志の士は略歷を添へ至急申込あれ
東京千住中組千番 帝國青年教育會

朝鮮石炭王 三國商會
三國商會一ヶ年販賣高十万噸
撫順炭
特約販賣店
三國商會

時計と寫眞機
貴金屬 寶玉石 銀器 銅器 錫器
活動寫眞機 幻燈機 各種材料
京城本町壹丁目 大澤商會京城支店
電話本局二六二番 三三九番 四八〇番 振替口座京城二三三二

地方契約者各位ニ謹告
東京市以外ノ各地方ニ居住セラルル契約者各位ニシテ從來當社支部出張所又ハ代理店ノ手ヲ經ズ直接本社へ保險料ヲ拂込マレタル方ハ乍御手數至急本社宛ニテ契約上ノ要項（保險證券又ハ保險料領收證ノ寫シヲ御送リ下サラバ最モ好都合ナリ）御住所等御一報被下度候
大正十二年十二月
東京市京橋區南傳馬町二丁目
千代田生命保險相互會社
臨時電話 青山 一六七二 一一八 番 振替 東京 二一 番

Stevens
六十年の信條
スチーブン銃は孰れも六十年間の信條（即ち受取つた代價に對しては必ずそれだけの價値ある品を提供する主義）の下に製作せられてゐます。それで全世界のスポーツマンに愛用せらるゝ所以であります。
狩獵家はスチーブン銃の信頼し得べき事をよく存じてであります、それは熟練な技師の考案の下に極度の注意を以て製作せられて居るからであります
スチーブン單身銃は上圖の如く『エジクター』附又は『エジクター』なしの兩種あります。口徑は十二、十六、二十、二十八及四百十番徑の各種にありまして皆精良鋼の銃身を有して無煙火藥にも各種裝彈の使用に適します。重量は六ポンドです。
スチーブン製銃會社は右の外有鷄頭及無鷄頭二連銃並に小口徑循施條獵銃等多くの種類を製作いたして居ります、各地の著名なる銃砲店でスチーブン銃を御覧下さい
米國紐育 スチーブン製銃會社
STEVENS ARMS COMPANY,
50 CHURCH STREET,
NEW YORK, U.S.A.

喪失株券無效公告
は一四四五自に二六四至に二六八、龜山甚ろ三三六七に五六一に五六、二相川義太郎ろ二八二〇ろ二八二、一自は二八〇五至は二八〇八は三、二〇〇つは四〇三八松本常次良自ろ、一大四〇至ろ二六四九自ろ二二九八、至ろ一三〇二中野辰夫は三五四九、は三五五〇大野富雄自ろ二八五一、至ろ二八五三伊藤喜代自ろ六三至、ろ六五自ろ四二九七至ろ四三〇一、自は二七〇二至は二七〇五は三五、四一は三五四二鈴木鶴吉は三三一、一小峰十餘二自い七一三至い七二、二澁谷嘉助自ろ四〇四八至ろ四〇、五二鈴木常ろ三七ろ三一九一伊藤、晉次い八大八濱田道之助
右株券燒失ノ旨届出ニ依リ一月三十一日迄ニ異議ノ申出ナキトキハ無效トス
大正十二年十二月二十四日
金剛山電氣鐵道株式會社

第四回決算報告（大正十二年十一月三十日現在）

資産之部

未拂込資本金	[illegible]
土地及建物	[illegible]
什器	[illegible]
貸付金	[illegible]
未收金	[illegible]
受託品立替金	[illegible]
受取手形	[illegible]
假拂金	[illegible]
當座預金	[illegible]
現金	[illegible]
計	[illegible]

負債之部

資本金	[illegible]
法定積立金	[illegible]
社員身元保證金	[illegible]
預り金	[illegible]
組合員積立當金	[illegible]
未拂配當金	[illegible]
借入金	[illegible]
假受金	[illegible]
前期繰越金	[illegible]
當期純益金	[illegible]
計	[illegible]

利益金處分案
當期利益金 前期繰越金 計
此ノ處分計算左ノ如シ
法定積立金 役員賞與金 配當金（年六分ノ割） 後期繰越金
監査役澤村九平朴承稷任期滿了ノ處改選ノ結果重任ス
大正十二年十二月二十二日
京城穀物信託株式會社

最新刊
長井修吉編 大正震災記 貳、七〇
前田德一著 少年の思想と生活 壹、九〇
池内幸親著 震災經濟私眼 壹、九〇
久保良英著 兒童研究所紀要第七卷 四、七〇
愛知敬一著 電子の自叙傳 壹、九〇
松永材著 カントの哲學 四、壹〇
京城本町 大阪屋號書店 振替京城二五七三 電話本局二〇八六

商業登記公告
株式會社朝鮮殖産銀行第參拾貳回社債一、社債ノ總額金壹百五拾萬圓一、各社債ノ金額貳萬五千圓一社債ノ利率年五分壹厘一社債償還ノ方法及期限大正拾貳年五日ヨリ大正拾七年拾貳月壹日迄据置明後每年貳回六月壹日拾貳月壹日ニ每回金貳萬五千圓以上ヲ償還シ大正參拾貳年拾貳月壹日迄ニ全額償還スルモノトス一各社債ニ付拂込ミタル金額全額
大正拾貳年拾貳月拾五日成鏡南道北青郡老德面內里四拾壹番地ノ支店ヲ左ノ所ニ移轉セリ成鏡南道北青郡北青面內里參拾九番地ノ六
右大正拾貳年拾貳月拾八日登記
全州地方法院 井邑支廳

京日案内
五號活字十五字詰五行一回壹圓五十錢匿名ハ壹回每ニ貳拾錢增料金ハ前納ノ事

金融 貴金屬並に不動產貸付 京城府大和町一ノ二三 小松
ほねつぎ ぐうじ きみ 一切の治療御依頼に應ず 京城明治町貳丁目三越裏 柔道 塚
募集 船舶來組荷物方拾數名年齡拾八才以上月給二十圓以上五十圓食料本船持希望者は自筆履歷書至急送レ 釜山朝鮮郵船株式會社船舶課
讓店 櫻井町一丁目目拔の場所商店向き格安讓る希望者は左記へ御來談あれ 櫻井町一丁目 越後屋
御不用の書籍は是非弊店へ 時價以上高價に買ひます 本町二丁目（郵便所前） 寄邸堂 辻書店
公債 及勸業債券時別高價買入夜間も營業御下命の方は電本一八六八番にさい 明治町一 電本一八六八
公債及び賜金保管通帳有價證券及電話賣買双益商會
恩給退隱料立替低利 京城府古市町三五 電本局六九一番 江州屋本店
看護 婦又は經驗ある見習至急入用 京城明治町一ノ九 賛化病院
女外交員募集 堅實活動的婦人詳細面談 化粧マッチ一手販賣所 本町五ノ五〇 中村兄弟商會
事務員入用 內地人二十歲前後保證人要 履歷書携帶本人來談あれ 本町二丁目（丸紅呉服店內） 京城購買事務所
擴張 從來株券の外公債債券電話取扱 京城明治町郵便所前 竹下金融部
特別欄
移轉 業務擴張 株券の外公債債券電話取扱 明治町郵便所前に移轉 竹下金融部

東洋第一の發行部數を有する世界的大雜誌として名高き

主婦之友 新年特別號
新運命の開拓號

女の力で運命を開いた事實物語
婦人の細腕でさへも尙且つ斯くの如き成功を見る事が出來たではないか
▲裸一貫から廿萬圓の會社長となつた婦人の活動（女の腕で獨立飛行家として活動した三木元子女史の……）
▲露店商人から一百萬圓の大商店主となつた婦人（誰知らぬ者もない高……主人が今日に至るまでの……生涯は婦人立志傳の第一である）
▲亡夫に代つて五百萬圓の會社長となつた婦人の努力（世に名高き……工場主から今日の……までの……努力の……を見ます）

自力で運命を開拓する秘訣
（不運な境遇から新しい運命を開拓せんと悩む人々の爲に自身の體驗から得た確信によつて運命開拓の秘法を發表した大文字であります）
主婦之友社長 石川武美

運命開拓の爲めに
奮闘する罹災愛讀者の經驗
『主婦之友』の愛讀者にして大震火災に罹災し辛うじて身を以て遁れた不運の方々が災後新運命開拓の途に奮手で立つて奮闘する健々しい物語であります。新春の讀物としても誠にふさはしいものであると信じます。是非に御一讀下さい
▲夫は外交員妻は女工となつて働く……
▲大道商人となつて働く若き姉妹……
▲夫婦共稼ぎ再起の覺悟で奮闘……
▲病夫と幼兒とを抱へて苦闘する妻……

◎如何にして新運命を開くべきか……（綱島佳吉）
◎新年更生の希望を抱いて……（田川大吉郎）
◎十三年の男女運勢吉凶判斷……（古道山人）
◎初めて赤坊を持つた若き母の爲めに……（山川夫人）
◎中流家庭の實際的家政の執り方……（大江スミ子）
◎如何にすれば容易に美人となり得るか……（遠山春子）
◎寒さ時の呼吸器病の豫防と療法……（原榮博士）
◎重い腎臟結核を全治した經驗……（今井雪子）

▲良人の不品行に悩む若き妻の告白……（良人の愛をあだし女に奪はれた泣く若き妻の血の出るやうな叫び……男子の耳に何と響くでせうか。妻の心は斯くも果敢ないものなのでせうか）
▲女の虚榮と弱さに乘じて誘惑された人々の經驗……（大都會の中央でしかも新聞の……用して若く美しき婦人を求むる恐ろしき人……實貴者の手を遁れた人々の事實物語……世の婦人達に警告を與へたいものであります）

大正婦人の教養
大國難に際してわが日本婦人は如何に處すべきであるか。大正の若き婦人は今後如何なる教養を積むべきか。社會は日一日と女性中心の社會に移り進みつゝある時婦人の教養は如何にすべきか。この大きい問題を解決して新日本の婦人道德を築き上げんとするのがこの『大正婦人の教養』で新年號から向う一年間に亘つて連載される大讀物であります。文豪蘇峰先生が特に『主婦之友』の壇上から全日本の婦人の爲に獅子吼された大雄篇であります。切に御愛讀を。
德富蘇峰

初題に因んでの七十三名士の年頭感『私の新年言志』
（新年の勅題はこの際最も意義ふかきものであります。本誌は社會各方面の代表的名士七十三氏の新年言志を輯めて御紹介することにしました。歌に繪に夫々得意とする方法によつて表現されたる新年言志は時節柄最も有意味の讀物であります。どうぞ御愛讀を願ひます）

◎初めて電熱器を使用する主婦の爲に……（伊藤博士）
◎中流向の耐震耐火の建築設計……（ヴォーリズ）
◎耐震耐火に理想的な組立家屋……（長井亞歷山）
◎家庭に必要な新案貯金の出來る家計法……（山城義二）
◎自作の風雅な年賀繪葉書の作方……（山内神斧）
◎新しい味のある新年室內裝飾の仕方……（田中良）
◎家庭舞踊『若水』の可愛い踊り方……（藤間靜枝）

特別實用記事
▲お正月料理の榮養價……（澤村博士）
▲扁桃腺の病氣と療法……（千葉博士）
▲面白いトランプ遊び……（香山蕃子）
▲新案正月の束髮結方……（婦人記者）
▲小島の流行と飼ひ方……（本誌記者）
▲蜜柑と林檎の鑑別法……（本誌記者）
▲簡單な少女外套作方……（高島榮代）
▲モノタイプ應用染物……（藤井達吉）
▲簡單な色拔と染色法……（婦人記者）
▲防寒用老人帽の作方……（吉田春代）
▲流行ショールの編方……（松田夫人）
▲男用半セーター編方……（本誌記者）
▲新年御馳走拵方數種……（山村夫人）

雜誌界に空前の
二大附錄
新年號に添ふ

百六十頁の別冊大附錄 家庭重寶辭典
これこそ『主婦之友』は約二百五十頁の本誌の外に更にこれだけの別冊大附錄を添へて愛讀者の御便宜に供することにしました。育兒に關する一切の心得、家庭衞生に關する一切の心得、家庭經濟の知識から婦人の內職副業案內、學校案內、家庭に必要な法律知識に至るまであらゆる婦人の知つておかねばならぬ一切の心得について……ぜひ諸姉の座右に此一册を……

名は同じ別冊附錄と稱しても『主婦之友』の新年特別附錄として全讀者に一人も洩れなく贈呈する『家庭重寶辭典』は實に百六十頁の大册子であります。しかも今年のごとく大震災のために印刷能力の失はれた場合かくのごとき大附錄を添へることは容易ならぬ犧牲であります。とにかく讀者の御便宜に供することに努力いたしました。その他圖版、化粧美容、家庭趣味、その他の心得について……お願ひいたします。

額面用の大繪附錄 紅茶を汲む女
藤島武二畫伯筆
別冊附錄の外に大判の額面用繪附錄を添へます。筆者は洋畫界の第一人者たる藤島畫伯で印刷はオグデン式の高級印刷を用ひ眞に艶麗其比を見ざる物であります。

▲長篇小說 新生……加藤武雄（文壇における新人として知られた作者の心血をそゝげる大力作）
▲長篇小說 火蛾……里見弴（若き戀愛者の心理を巧みに描いて讀者を恍惚とさせてくれます）
▲諷諭小說 夫婦者と獨身者……（佐々木邦）
▲海外小說 薔薇の床……（澄井利致）
▲繪畫小說 焰の歌……（三上於菟吉）

『主婦之友』の新年號は何時でも發行後直ぐ賣切れますから至急御求め下さいませ

文壇の人氣作家のみを網羅した我が『主婦之友』の小說は他に比ぶものゝない面白い粒ぞろひとして大評判です。どうぞ御愛讀くださいませ

一册 金七拾五錢（送料六錢）
▲半年 三圓廿錢 ▲一年 六圓廿錢
東京市小石川區關口町一〇四 振替口座東京三三七八六
主婦之友社

獨逸食糧購入
七千萬弗の優先公債發行提議

【巴里二十一日發電】十六日獨逸代表は食糧購入の爲め七千萬弗の優先公債發行許可を聯合國賠償委員會に提議したが賠償委員會は廿一日満場一致で右の提議を各本國政府に打電して訓令を仰ぐ事に決定した

公債發行延期を英佛協定す

【巴里二十二日發電】獨逸公債發行に關し聯合國賠償委員會は二十一日決定を遂げたが右決定は發行を延期する事である蓋し英佛兩委員は本件に關し意見の一致を見る事は困難な事を發見したからである

獨の賠償新交渉意嚮
佛に對し若干の條件提示

【巴里二十三日發電】巴里駐箚獨逸代理大使ホエスビ氏は二十四日佛國政府に對し獨逸政府の新公文を手交する筈で獨逸は右公文に於て若干の條件を提示し佛國にして之を承認せば賠償に關し新交渉を開始したい意嚮を示すのであると

佛のルール政策は正當
國民は満足してゐると首相辯明

【巴里二十一日發電】佛國首相ポアンカレー氏は代議院に於ける演說中ルール政策に就き縷々辯明をなし佛國々民は満足し居り右政策は正當で且實行可能のものであると斷言した

墨西哥聯邦軍優勢

【メキシコ二十一日發電】墨國聯邦軍は公文をもつてヤリスコの戰闘に勝利を得た旨發表した

聯邦軍の連捷

【墨西哥二十二日發電】墨西哥聯邦軍はオリエンタル及びエスペランザを占領し本日中ピュエブラを占領すべしと豫想さる

四面皆敵の內閣
樞府亦深く含む處あり
解散は牧野宮相が抑止

【東京電報】山本內閣は政友會の復興豫算に對する修正を呑みにした結果之を敢然として今や四面楚歌の聲に立たざるを得なくなつた復興院に於ける復興豫算の削減に伴ひ復興院を廢止したことは明かに政府に對する不信任の意思表示であつて政府が如何に御聖旨の重大なるを復興審議の忽にすべからざる所以とを說いて修正承認の止むを得なかつた理由と辯すも所謂政府に甘んじた政府の面目は之を如何ともすることが出來ないのみならず更に火災保險貸付け法案も衆議院に於て政友會によつて握り潰され遂に田農相は責任を負ふて辭職するに至り斯て政府の臨時議會召集の二大目的は悉く衆議院多數の承認する處とならなかつたと云つても良い然も政府は夫でも責任を感じないこの政府の態度は甚く貴族院及樞密院を刺戟し新なる反感を醸るに至つた而して貴族院の大勢は悉く反政府の空氣に滿ちて居る斯院會は復興豫算は決議を附帶せしめて通過さしたが政府の非理を將來に取つて職務として糾彈せんとしつゝある決議文その者は穩當な字句を使用してあるが其の意味は矢張り政府不信任にある公正會派他の研究會は從來政府に好感を有して居るものとして一般に認められて居たものである

之等の諸派は政府の修正承認を擲らずとなし復興豫算に對し政府の態度を支持したのであるがこれは政府をして貴衆兩院の間に立つて豫算は不成立に終らしめ議會を解散さすか自決さすかに外なかつた。要するに貴衆兩院を通して殆ど政府に好感を有するものがなくなつたのである更に樞密院の態度も亦甚だしい樞密院の議論は復興院の官制は聖旨によつて又樞密院其他の機關に諮り其承認を得て設立されたものであるにも拘らず一度議會の修正に逢ふや唯々として之を承認したのは輕率にして政府の責任として

重大な失態であると云ふにあつて政府が復興院官制を廢止する時は再び之を樞密院に諮詢した際には徹底的に政府の態度を糺むる筈で場合によつては非常に峻嚴な態度を執るであらう而已ならず政府に取つては復興審議會の問題も未だに殘案の儘である見來れば一として政府に有利なるものがない山本首相は儼に御成婚の大典に際して國民の代表者の參列なきことは不祥であるとして議會解散が阻止し政局の平穩を期して居るやうで而も政友會の修正を呑みにして遂に多數黨の暴論意見を抑へて解散しなかつた裏面には宮相牧野子の勸告と噂中飛躍とが與つて力あつたと云ふことで牧野子に對する非難も甚だしくなつて居るが然も其結果執つた政府の優柔なる態度は全く山本首相の豫想を裏切り今や政府は自ら持した禍を自ら知らざるべからざる破目に陷つて來たのである

首相の屈服と露紙の評論

【莫斯科廿三日發電】イズウエスチア紙は山本首相が衆議院で屈服したとの報道に付評論を下し日本は政友會の政策により成せられた魔力的空氣より今迄かに自由點を見出さねばならぬと斷言した

戰の跡を顧みて
政友總務 小川平吉氏談

【東京電報】今回の議會は會期が極めて短い割合に重要な議案が非常に多く之れを議了する事は餘程困難であらうと憂慮されたのであつたが議員諸氏は非常に熱心なる同情を以て震災諸案を審議せられ其結果政府もまた誠意を以て議員の修正に同意せられた事は國家の爲慶賀すべき事だ只火災保險案が連日紛糾して審議したに拘らず遂に決に至らなかつたのは誠に遺憾に堪へない然しながら時日を以て審議研究し且一般罹災民に關する救濟と共に之れを審査して慎重緩急宜しきを得るに至つたなら却て全局の爲に幸福なる結果が到來するであらうから政府に於ても我々も更に此點は熱心考究致したいと思ふ又之れに關して農相の辭職を見たのは誠に豫想外の事で深く田君の立場に同情する

下院各派交渉
來議會に關し

【東京電報】衆議院は廿四日院內に各派交渉會を開き第四十八通常議會に關し協議の結果左の如く決定した

一、議席の件、大體前議會通り
一、控室 前議會通り
一、部屬抽籤の方法は前議會通り
一、交渉團體、所屬議員二十五名未滿の團體と認めず
一、勅語奉答文起草委員は十八名とし無所屬よりも選出のこと
一、常任委員及び特別委員は各派按分選出のこと
一、本會議は火、木、土、委員會は月、水、金曜日は火曜とす但し緊急の場合は、此限にあらず
一、二十九日より一月二十日迄休會のこと

專任農相候補顏觸
澤柳說もあるが勝田說も有力

【東京電報】山本首相は岡野文相を專任農相とし澤柳政太郎氏を文相として入閣せしめるであらうとの說もあるが勝田主計氏說も依然有力である併し勝田氏は研究會に籍を置く關係上交渉は一寸面倒らしく之とて未だ何れとも確定した意見にあらず兎に角來春議會明け迄に何とか形をつければ良いので首相は目下考慮中である

樺山氏の昇格か

【東京電報】岡野文相の兼攝農相は一時の中繼に過ぬ近く山本首相は後任者を決定する筈であるが其人選は研派よりの有力者として最も勢力のあるは現樺山翰長の昇格說であるが同氏は曾て高島拓殖務大臣の際に其秘書官として手腕を認められた經歴があるから或は比較的可能性あらうと傳へられてゐる其他には勝田主計氏說が有望である

復興院の後始末
局に縮小し來議會に追加豫算提出

【東京電報】事務費削除の結果復興院は廢止され、內務省の外局として帝都復興局を設置すべく通常議會に追加豫算を提出する筈であるが、同局には長官一、部長四名を置く事となるべく長官には松木前總裁任命せられ宮尾副總裁は小野、太田、稻葉の各局長金井官房長選に推薦せらるべく直木技監、佐野は轉任或は辭任すべく技師書記官事務官以下は總て其儘復興局に勤務すると

首相伏奏
重要政務に就き

【東京電報】山本首相は二十四日午後二時赤坂離宮に伺候し攝政宮殿下に拜謁閉會式に勅語御下賜の御禮を言上し內外重要政務を伏奏して農相親任式に參列した

加藤正義氏逝去

【東京電報】日本郵船會社相談役加藤正義氏は二十四日午後三時逝去した

日銀帳尻（二十三日）

發行	一、四二五
準備	一、〇五七
限外	二四八
貸出	六五〇

東京コール（二十四日）

翌日拂	二錢二厘ヨリ三厘
無條件	二錢三厘ヨリ四厘
普通	二錢四厘ヨリ五厘
月越	二錢四厘ヨリ六厘

本年の專賣事業
十年を送らんとするに際し所懷を述ぶ
總督府專賣局長 青木戒三

顧みれば大正十二年は我專賣局に取つて非常な災厄を蒙した年である。八月十二日西鮮海岸を襲ひたる海嘯は數年來政府の莫大なる費用と努力とを拂ひて造り上げた鹽田を一朝にして、泥海と化し堤防の決潰延長二萬尺石垣の破壞二萬坪、土砂の崩落二萬坪、鹽庫及鹽夫宿舍の流失破壞を算し鹽の八十萬斤流失一千六百萬斤其他鹽田內總築水門等の破壞三十に達すと云ふ實に戰慄すべき慘狀を呈したのである御承知の如く政府の鹽田築造は之を三期に分ちて計畫せられ第二期計畫迄は既に完成し目下は第三期計畫たる繼續事業の半途にあるので現在の既成鹽田は平南の廣梁灣、貴城及德洞、平北の南市京畿道の朱安及南村の六ケ所をあつて此の總面積は二千百餘町歩鹽の生產額は昨年迄は一ケ年八、九千萬斤であるがこれが全部熟田となつた上は優に二億萬斤の生產力を有し之に目下工事中の南村及び南市を通じて八百町歩尚は今後の鑑定計畫を合算すれば政府の鹽田は四千町に達し之が悉く熟田となつた曉には鹽の生產額は年四億萬斤を突破し鮮內に消費せらるゝ全部は一手に官鹽に依つて供給するに充分である、斯くて現今の二億萬斤といふ巨額の輸入鹽は全く市場に其跡を潛むること、同時に朝鮮は鹽に付いては完全に生活上の安定を得るに至るべく吾人は其完成の時期が少しも速かならむことを希望して常に其工事の進捗を計り既成鹽田に對しては鹽法乃至管理の改良、製鹽方法の改良、試驗に日夜努力して居るのである此の時に際し無情なる自然の暴威は一朝にして之を破壞し盡くさむとした、此の折柄多くの莫大なる損害は事業局に取つては實に一大痛棒であることは勿論であるが昨年天候不良の爲め朝鮮のみならず支那方面も共に採鹽不良なりしが爲め鹽供給不充分の所へ此災難といふ大鹽缺を見るので鮮內供給を如何にすべきかが當面の問題であらねばならぬ此の災害復舊と內外兩面の緊急問題に苦心慘澹を極めつゝある最中九月一日の帝都を中心とせる大災害は國家全體の一大厄難として皆人共に犠牲の一分子たるに甘んぜざるべからざるは云ふ迄もない次第である之を思ひ彼を思ふとき實に自然の力の偉大なる事を感ずると同時に人類の微弱なさを思はずには居られないのである幸ひにして災害復舊に要する經費も不充分ながらどうやら都合が附き既に大體

復舊工事を完了

し且目下の處鹽田內部の整理に努めつゝありて來年は豫定の通り製鹽が出來るのである只折角の鹽田築造計畫が帝都復興に伴ふ公債の打ち切りによつて之を繰延べねばならぬ羽目となりたるは遺憾なりとは云へ此の未曾有の國難に處して國家全體が憂を分つといふ見地から見れば只事業の進捗が暫く一ケ所に足踏みをするといふ程度であれば此位は我慢せねばなるまいではないか、顧つて專賣局の本業たる煙草專賣事業はどうかと云ふに帝都震災の影響として帝都復興に伴ひ來年度の豫算を緊縮して新規事業は一切之を見合せ一面に於て經費を節約すると云ふことは言ふ迄もないことであるがその他は

製造煙草の賣行

が一時不振を來したこと大部專賣支局の工場新營の機械其他設備材料を東京方面より取寄せる關係上豫定の竣工期日より遅れたと云ふ位であるから大勢から見れば震災の影響は極めて微弱と云つて宜い何と云つても年末押し迫り財界の不況が煙草の賣行きに影響する所甚大であつて政府の豫期する所まで成績を擧ぐることに多大の困難を感じて居るけれども之は比較的の問題であつて最近迄の實績は之れを昨年の夫れに比較すれば頗る好成績を示して居るのである併しながら來年度に至れば公債打切りに伴ふ政府の事業繰延乃至民間企業の縮少等は勢ひ勞金散布の減少となり一般

購買力の減殺

となるは當然であつて煙草の賣行きにも少からぬ影響を蒙ることを覺悟せねばならぬが現在の專賣事業の狀態を仔細に觀察するに何分專賣開始後數年を出でぬ未だ早々の際であるから販賣機關の分布等極めて稀薄であつて製品が未だ充分に普及して居らぬのみならず煙草賣捌人は其の販賣店の數が少なくして利潤多き方面には相當力を注ぐけれども比較的利益少き奥地方面の開拓の方面に力を致さない嫌ひがある由來在鮮の商人は今尚一攫千金を夢みるの傾向を有し事業に眞面目を缺くの嫌ひがあるのは遺憾である煙草の賣行きも今少しく賣捌人が熱心になれば相當の成績を得ることは決して難きことではないのである煙草賣捌人は本來政府の代辯者として

事業を獨占する

に於て津々浦々迄販賣の網を張り以て製品の普及を圖る使命を帶びて居ることを忘れてはならぬ斯く自由を與へぬ云ふ使命を帶びて居るから此の際賣捌人の指定更新期に當つて居るから此の際賣捌人者は大いに奮勵一段の努力に加へ覺悟を以て來るべき多事多難であらう所の新年を迎へ度いと思ふ（談）

朝鮮の小麥と麥粉（五）
小麥粉の輸移出入狀況

往時の慣習

は小麥を全粒の儘食用に供したのである現今に於ては內地に於ける醬油及朝鮮に於ける醸造の場合を除き一般に之を粉碎して所謂小麥粉に製して麵類となし食用に供し現今鮮內の小麥粉の需要は年約三百萬圓に達すべしと思料されてゐる、而して近年麵類用の外菓子の原料として需要增進し且鮮內米作の豐凶米價騰落等の如何により代用食料として細民の需要急增するに至りたると鮮內に於て鐵道敷設道路修築其他築港等の諸工事に從事する支那勞働者の增加に伴ひ鮮人間にも

本品を食用

とするもの漸く增加しつゝあれば將來の需要益々增大するものと信ぜらる朝鮮の輸入粉は從來米粉の獨占の姿なりしも大正四年以降歐洲戰亂に伴ふ米國粉の歐洲向輸出の增加船腹不足等により輸入激減し粉價昂騰し爲め內地產及支那產の移入を誘致したが供給漸次減退より相場昂上して鮮內に於ても平壤、京城等に於ける小規模製粉工場に好影響を及ぼすに至り且一般財界の好況に伴ひ米價の騰貴は鮮人間に代用食料としての需要增大し諸物價の騰貴を製材料として需要者の思惑による

入增著しき

ものあつた然れども朝鮮に於ては代用食料としての粟の輸入と同樣米價の騰落に關聯する所多く朝鮮產穀類の豐作即ち鮮產食料の充足と其價格の下落によつて鮮外產代用食料品の輸移入量は減退するを普通とし大正九年以降に於ては財界動搖による思惑取引の銷沈と他面鮮內米作の豐饒による食料充足が鮮內にも供給力を有するに至つて輸移入量を激減した而して戰後時に目立つた現象は戰時以來の米價の暴騰の狀態にあつた米國粉が比較的多數入荷を見たことで之が爲に市場は可成混亂の狀態を演じたことである、其內

聲價の高き

は米國產の『ベーカーエーイ』及『日の出』內地產の『綠タイヤ』鮮產品たる鎭南浦の『鳳麗』龍山の『二鹿』等で各商標爭覇の形勢顯目すべきものがある

朝鮮よりの小麥粉の輸移出は鮮內輸移入品の內地に再移出せるものか或は朝鮮產品の一部で總て有利な場合に限り一時北支那方面の凶作に原因して相場關係から大連へ四十五萬斤朝鮮內から輸出をなせる場合がないではないが勿論一時的現象であつて地理的關係上隣接關東州方面より露西亞、間島琿春方面へ小量の供給があるに過ぎないが其量は極めて僅少である

歐米より歸りて（七）
歐米と比して我財政は如何
守屋庶務部長語る

歐米の財政經濟狀態は以上述べた所であるが、更に我國の財政と之れに對する覺悟とを述べて見ると、御承知の通り日本は歐洲戰亂に參加したが、然し戰爭に參加することはしたが、また戰爭に際しても、多くの金を得たのである。戰時も戰爭前までは一債務國に過ぎなかつたが、戰爭後は

一躍債權國と

成り更に貿易は輸出超過を續けると云ふ有樣で、一時は在外正貨實に二十二億を越ゆると云ふ情況にあつた、然し其後日本は金利と謂はず、物價と謂はず其の高價なる事世界一と云はれ漸次世界の商品市場から排斥され、外國貿易の如きも、出超過は何時しか輸入超過となり、最近では三億乃至四億の輸入超過であつたが、今年の如きは輸入超過五億と稱せられ、今では在外正貨も十五億に減少すると云ふ有樣である從つて大藏大臣は在外正貨の

輸出を禁止し

たとも聞くが、一方此を豫算面から見ると、昨年の如き十五億以上に達した、それが本年は十四億となり更に明年は十三億強に緊縮されんとして居る、然しながら尚之を戰前に比較して見ると其豫算は依然三倍餘を示して居ると云ふ狀態であるから從つて國民の負擔を輕減しつゝありと云つても之れは未だ知れたものであらねばならぬ、斯る點から見れば、今や我國は貿易の轉換期を迎へ更に國民の生活を改善し質實剛健の氣風を養はねばならぬ最も重大なる時機に遭遇して居るのである

其の大切なる

時機に於て測らずも我國には曠古未曾有の大震災が突發した、而もこれが爲め失つた損害は約百億と稱せられて居る。米國々務省の發表した所によれば日本の財力は六百億と云はれて居る。これから見ると震災によつて百億を失つた我國としては、其財力現在に於て五百億に減じたと云ふことになる譯である其こで日本は一時も早く此復興を圖らねばならぬと云ふので、今や御承知の通り臨時議會を開催し復興豫算を審議して居るが、其豫算は兎に角として、東京、横濱の善後の復興には

十一億萬圓を

必要とされ。之は全部內債による當職である。而も此十一億萬圓は明年と明後年度に於て、大部分內債を募集する意嚮であるらしい、翻つて一方我國の公債の現狀を見ると、現在我國は三十五億の公債を持つて居る。勿論此の內には外債も來て居るのであるが、更に明年、明後年に於て普通の債務を募集せんと計畫して居る。此の計畫へさへ居る際、更に十一億と云ふ內債が不可能ではあるまいかと謂はれて今日の狀態では大震災の結果或は民は果して成立するであらうか。亦國民は果してそれだけの內債を負擔し得るであらうか……想へば

我國の財政も

實に行き惱みつゝありと謂はねばならぬ。然しながら此大金を大藏大臣が、國民の節約貯蓄や、生活改善と云ふ一般の緊張によつて、帝國の復興を斷行しようと云ふことは我々の大いに欣快措く能はざる所である。若し此十一億を外債に俟つと云ふ樣な事になれば、我國は益々重荷を背負ふ事となり、加ふに物價は昂騰する、貿易は益々惡化と云ふ結果を招來する事になるのであらうが、斯かる點より見れば、之れは如何なる難關に遭遇すると雖も、兎に角

帝國の國民に

因つて負擔すべきである。而もこの十一億では僅に震災の跡仕末に過ぎない更に〱世界の五大強國として世界の文明國として進まんとすれば、それには勿論財政經濟の確立が必要である。さすれば十一億は單に復興と云ふのみで、ヨリ以上の國家を築くと云ふ資金ではないのである。從つてこの點は日本國民として一層注意し、飽まで質實の氣風を養成して、以て、この難關を轉じて福とするの覺悟を持たねばならぬのである。

適當なる公園敷地
府に貰ひ受けよ

朝鮮統治の首府であると共に半島文化の中心地であり且全鮮の商工業の樞軸たるべき我京城が年々人口增大し街區擴張共に漸次面目を改めつゝあることは誠に喜ぶべき現象であるが之れと同時に今日より考慮すべき問題は大京城建設上將來の施設計畫方針と云ふことである、人口の稠密市街の擴張に伴ふて當然施設を要する緊急のものは先づ市街地民衆の運動衞生と云ふ見地から將又非常變災の場合に於ける避難保護の地として幾多公園の設置ではあるまいか、此の計畫實現の爲には今から適當の候補地を選定し夫々當局に向つて拂下若しくば

無償給付の

要望を提出し置くと共に一方之等候補地並に附近に永久的非衞生的の建築物が建たぬ樣必要の場合は直に取除き得る程度のものたらしめるとに注意と考慮を拂ふ必要があらう、さうでなければ折角保存地豫定地として適當の候補地と推定せる郊外林野の如きも等閑に附しては徐々に處分する恐れあり盗伐山火事等の取締も不行屆で必要の場合に至つて臍をかむも及ばない憂がある、現にオーストリヤのウヰンナ市に於て森林公園として二十年以前ならばただで買へた山林を、併も當時之れを主張した學者等のあつたに拘らず之に耳を傾くるものもなく二十年後に必要に迫られた時には

二千萬圓の

巨費を投ぜねばならなかつた實例があるのである而して京城府郊外に小公園地として適當な候補地が三十餘箇所あるが之を京城府として貰ひ受けて置いた日には將來公園として經營せずとも公園設置の曉は電氣會社とか鐵道とかホテル組合とかの會社團體等が諸種の設備計畫用地として借地、買收をするやうになる、若しさうであれば現狀に諮つて居る府財政に對し幾分の財源ともなつて有利ではないかと思ふ云々（京城都市計畫研究會幹事公園部長談）

鮮鐵中旬業績

朝鮮鐵道十二月中旬の業績は收入合計九十二萬一千五百圓で前年同期に比し九萬六千八百圓の增加を示し居るは旅客貨物共相當增加し貨物のみで八萬圓の增收となつて居るためである

乘車人員	[illegible]	[illegible]
貨物噸數	[illegible]	[illegible]
客車收入	[illegible]	[illegible]
貨車收入	[illegible]	[illegible]
倉庫收入	[illegible]	[illegible]
雜收入	[illegible]	[illegible]
合計	[illegible]	[illegible]
一日一哩	[illegible]	[illegible]

專門學校入學 檢定試驗

大正十年四月總督府令第七十二號に依り專門學校入學者檢定試驗を京城第一高等普通學校に於て施行す其要項左の如し

一、受驗の手續

（一）檢定試驗を受けむとする者は左記書類を整へ本校に差出すべし

（1）願書（書式第一號）願書には入學志望の專門學校名を朱書すべし

（2）履歷書（書式第二號）

（3）戶籍謄本（最近の謄寫に係るもの）

（4）寫眞（大正十二年八月三日以後に撮影せる手札形半身脫帽寫にして臺紙を附せざるもの）

（二）出願期限 大正十三年一月二十五日迄とす

二、試驗

（一）試驗期日 大正十三年二月四日より同九日迄とす

（二）試驗學科目及程度 中學校の各學科目にして其の卒業の程度とす但し法制及經濟、實業、唱歌の三學科目に就ては試驗を行はず

（三）試驗學科目中外國語は英語獨語又は佛語の中受驗せんとする一科目を選び願書に朱書すべし

（四）本校に於ては女子の試驗は之を行はず

三、受驗者心得

願書を差出したる者は大正十三年二月二日午前十時本校に出頭し受驗番號票を受取り且試驗に關し指揮を受くべし

志願者にして住所を變更したるときは其の旨届出づべし

合格證書を交付せられたる後と雖も不正の行爲ありたることを發見したるときは該合格を取消す

注意

受驗者は品行方正身體健全且年齡滿十七年以上の者にして現に中學校又は高等普通學校に在學せざる者たることを要す

朝鮮及朝鮮人發刊

牛丸潤亮主宰せる在外朝鮮人事情研究會では從來隔月に會報を發行し來つたが新年よりは毎月一回の定期刊行とし題號を『朝鮮及朝鮮人』と改稱する由

相愛會の厚生救濟

……を求める途なく路方に暮れて居るもの少からざる現狀に鑑み其筋に……して各その志を遂げ所期の目的を貫徹せしむる根本的方策を講じつゝある東京に於ける勞働者……

鮮人の追悼會
東京で擧行

……日午後二時淀橋町角筈七二五東京朝鮮勞働同盟會內にて……追悼會事務所を同盟會內に置き一切の……天道教青年會、佛教青年會、女子青年會、文化新聞社、前進社、勞友社、平文社、大阪朝鮮勞動同盟會……

押送中に銃殺
二名の不逞漢

……

普天教徒へ

……

商業登記公告

株式會社朝鮮產業銀行（變更）社債ノ總額金百五拾萬圓、各社債ノ金額貳百五拾圓、社債償還ノ方法及期限大正拾貳年拾貳月拾五日ヨリ大正拾七年拾貳月壹日迄據置後毎年貳回六月壹日拾貳月壹日ニ毎回金貳萬五千圓以上ヲ償還シ大正參拾貳年拾貳月壹日迄ニ全額償還スルモノトス、各社債ニ付拂込ミタル金額全額

大正拾貳年拾貳月拾貳日成鏡南道北青郡老德面內里四拾壹番地ノ支店ヲ左ノ所ニ移轉ス
成鏡南道北青郡北靑面內里參拾九番地ノ六
右大正拾貳年拾貳月拾九日登記
全州地方法院金堤出張所

商業登記公告

株式會社安田銀行（變更）大正拾貳年拾貳月拾七日廣島市大手町參丁目參拾番地ノ支店ヲ左ノ所ニ移轉シタリ
廣島市平田屋町四番地
右大正拾貳年拾貳月貳拾壹日登記
平壤地方法院

第拾貳期決算報告
（自大正拾貳年五月壹日 至大正拾貳年拾月參拾壹日）

貸借對照表

借方	
固定財產	[illegible]
ロール及鑄型	[illegible]
原料品	[illegible]
倉庫品	[illegible]
工作未決算	[illegible]
製品及積送品	[illegible]
有價證券	[illegible]
貸付金	[illegible]
支拂未決算	[illegible]
假拂金	[illegible]
未收入金	[illegible]
受取手形	[illegible]
賣掛代金	[illegible]
銀行預金及現金	[illegible]
前期繰越損失金	[illegible]
當期損失金	[illegible]
合計	[illegible]

貸方	
資本金	[illegible]
法定積立金	[illegible]
支拂手形	[illegible]
建物改修積立金	[illegible]
職工救恤基金	[illegible]
銀行當座借越金	[illegible]
勸業債預金	[illegible]
收入未決算	[illegible]
假預金	[illegible]
未拂金	[illegible]
合計	[illegible]

右之通リニ候也
大正拾貳年拾貳月
三菱製鐵株式會社
取締役會長 武田秀雄
常務取締役 三好重道
取締役 岩崎小彌太
取締役 木村久壽彌太
取締役 江口定條
取締役 三宅川百太郎
取締役 坂本正治
取締役 河村良平
取締役 松田貞治郎
監査役 串田萬藏
監査役 青木菊雄

今回各位の御盡力に依り不肖鎭南浦商議評議員に當選仕り候段乍略儀以紙上御禮申上候
鎭南浦 李鍾檗

內外各種萬年筆百六十餘種（カタログ呈）
京城本町二丁目 奧継政次郎商店

●清酒● 御贈答 御正月用 に大好評
發賣以來大好評と賞讃と共に數十樽を賣盡し殘品僅少となりました賣り切れぬ內に至急御注文願ひます市內は迅速配達致します
特撰 優秀品
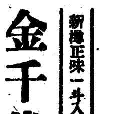
金千代 新樽正味一斗入 金十五圓五十錢
口アタリの良い何とも云へぬ金千代の味ひは一度御試しを願はねば御分りになりません トテモ〱筆紙の盡す所ではありません
合資會社 京城日報社代理部 電話光化門 四〇〇 四〇五

眼科專門 金井眼科醫院 京城若草町（新道路中程） 電話本局一五五六 ●入院隨意 ●日曜祭日診察午前中

帽子附屬品及原料卸商
京城黃金町二丁目
大阪 田中富商店出張所
電話長本局一八三〇 振替京城一〇〇〇番

三大特長
一、芳香美味にして我國民固有の嗜好に適し。婦人子供も好愛し良藥にして口に快し。
二、絕對に胃腸を害せず食慾を增進す。
三、速かに消化吸收せられ血を增し肉を肥やし榮養を盛にし體力を强壯ならしむ。
正しき補血强壯增進劑
ブルトーゼ
種類及實價
補血强壯增進劑 單味ブルトーゼ
肺結核腸熱病特効劑 アルゼンブルトーゼ
腺病質特効劑 ヨードブルトーゼ
健胃補血强壯劑 キナブルトーゼ
呼吸器系疾患特効劑 グアヤコールブルトーゼ
說明書進呈
發賣 各地藥店にあり
發賣元 藤澤友吉商店
代理店 合資會社 高井藥店

[illegible]【第六日】

[illegible]補助を監督に附[illegible]民[illegible]補助せらるゝ二[illegible]千石以上の處に補助する[illegible]河氏[illegible]出來ませんか[illegible]程度には[illegible]發展する[illegible]議長原案可決
▲[illegible]四款教育費に移り
▲[illegible]氏[illegible]學校の三學年制度を[illegible]二年制に[illegible]の議論を[illegible]する
▲[illegible]に移り[illegible]學校も五學年制度にして欲しい
▲[illegible]補助費[illegible]四項教育費に移り[illegible]費、[illegible]李委員の[illegible]氏より地方的施設に付きそれ夫れ陳述あり金基玉氏普通なる地方費では增校し難きものなれば國庫の補助を考慮せられたし金基斗氏普通學校補助費は小學校補助費を學校數にて按配すれば普通學校より小學校が多き理由は如何之に對し參與員は說明せんとする時李委員は地方的の陳述ありて議長原案可決
▲第五款衛生費に移り[illegible]氏[illegible]檢査員を新川にのみ[illegible]任者を置きたる理由如何井參與[illegible]
▲經常部第六款社會事業費第七款勸業費第八款評議會費第八款地方費取扱費第九款雜支出第十款豫備費臨時部第六款第七項社會事業補助第七款臨時恩賜金授產事業費第八款公債費第九款雜支出部は即刻通過原案可決し歲出終了して歲入經常部第一款地方稅に移り參與員よりそれ〴〵說明あり議長原案可決閉會を宣す時に五時

慶南道評議會【第六日】

【晉州】午前十一時二十分開會矢島番外より衛生費、社會救濟費に關し詳細說明金昌東氏公醫機關は都市田舍の差別なく均等に恩典に浴したい警察官は常に警察の民衆化に骨を折つて居られる樣であるが警察技手が問題となる故技手等も餘程注意して欲しい村山番外御意見重ねて承はり參考となりました原衛生番外公醫は國費を以て十八名配置してありましたが不足を感じ國費の增加に依り新に十一名を增加したが未だ不足を感じますから方法を講じ配置したいと思ひます。金統營社會課[illegible]濟費は餘程愼重に硏究する必要あると思ふ故豫算の許す限り社會課を置き有意義に使用してもらひたい、映寫費はよくないと思ふが多數の人を集め現在の行政の意味を徹底的に知らしむるに効果がある樣であるが將來は產業の開發に關するフイルムを使用してもらひたい、盧咸陽社會救濟費が前年と比較し四千圓餘減額の理由、活動寫眞が我々の生活改良に効果を與ふるや否や疑問であるがフイルムは產業教育等の振興に關するものを使用して貰ひたい尙將來國家の中堅となる青年を集め映寫の機會に有益なる講演し思想の善導を希望する、東京震災の當時東京方面に居住せし鮮人數と歸還者數と不幸永久に還らざる數を御調査を煩はしたい、矢島番外フイルムに關する御希望は同感であります現在購入のフイルムは[illegible]業共進會の當時本府にて作製されたフイルムを主として購入し產業の振興に供する筈である、[illegible]原案に贊成を致します面に於いて道路を新設する場合土地を無償で提供し移轉費を支給する狀態では救濟する人數が續出する狀況であるから將來は細民階級に對して相當代金支拂ふ必要があると思ふ矢島番外道路を新設すれば附近の地價が騰貴するは自然であるから一般の利益であるが將來は注意します、文釜山社會救濟する前に少しく警察官の素質の改良が急務である村山番外警察の一層の向上に對し努力致します內地渡航者數は大正六年後約七萬人でありましたが十二年に渡航免狀が廢止されまして出稼人數が增し八ケ月間に四萬人の渡航を見たので現在では十一萬人餘でありますが其の內慶南道出身は約四萬人でありまして震災前に東京方面の居住者は三千四百八十人で震災當時[illegible]は十八名であります[illegible]次第です、午後三時卅分採決確定

鰊漁業者の大恐慌
盛漁期に發動機船の跳梁に

【清津】咸北[illegible]海に於ける本年の鰊漁業は[illegible]非常に豐漁であつて大田組の如きは五十萬圓以上の水揚をなし其他十萬圓以上の漁獲をした者も珍しくない樣であるが不漁期は更に非常に乘じて來る漁獲であるから其漁期は終了するのであるから、每年の例による時は六十四隻からの鰊漁船は本月中旬頃を以て各其の府郡及道に歸港するのを例とするが本年は六十四隻の發動機付の鰊漁船は浦項に繫留する作業を繼けて居るものがある、其目的が奈邊に存するかは不明であるけれども迎日灣は是より鰊族に乘じて來る鰊の漁期に入るのであるから鰊漁業者は十二月の末から來年の三月迄を書き入れ時とするのである、鰊漁船かかの發動機船を頻繁に出入せしめて鰊群に漁撈を繼續するものとせば鰊漁業者の蒙る打擊は非常に甚大なるものである、殊に鰊は蕃殖の目的を以て產卵する爲外洋より灣內に侵入して來るのであるから鰊網漁者によりて其來集を妨げらるゝ惧れもあり又定置漁業である鰊の漁場、蕃殖の漁場を荒さるゝ恐れが伴ふて居る、迎日灣に於ては鰊の漁期に限り四ヶ月間禁止區域を定めらるゝを例とするのであるが道水產組合及迎日灣漁業組合は更に其區域を十二一の兩月に限り多外岬より以北迎日灣一圓の地先を禁止區域に延長せられん事を其筋に出願する筈である、而し先決問題として鰊漁業者は特に鰊漁業者に對し漁業道德とでも稱する範圍內に於て寒流漁業に從事する期間せめて十二月の鰊漁期中丈けを灣外に退帆して貰ひたいと懇談を試みんとの議も起りつゝある、要するに鰊漁業者の爲に鰊漁船の越冬準備は非常の脅威であると

安東歲末金融

【安東縣】前月來緩慢裡に經過した當地金融界は昨今復[illegible]用[illegible]林の輸出問題と一時決濟期にあつた豆粕取引の際に加へ歲末資金の需要喚起に稍小繁を呈して居るが然し一般に昨年に比し大口資金の需要なく且回收も稍々行はれ延あるので內地人側としては些したる危險もないが一面支那人側では前月來より打續く不況と一時[illegible]小爲手形回收[illegible]る金融逼迫並に芝罘天津方面に於ける取引未回收の爲め甚だしく窮迫を告げ前月來より倒產するもの木材商のみにても十數軒を數へ一般金融業者も警戒中であるが先づ此分で推移するときは舊節季決濟までには一層の逼迫を告ぐるであらうと

慶北模範林
來年度施設

【大邱】慶尙北道にては大正十二年度中に國有林約一萬町歩の貸下げを受くる事となり其地區の選擇を終り目下其手續き中であるが其地區は漆谷郡に以前に貸付を受けたものが五百町歩、迎日、靑松、聞慶、星州の四郡に於て九千五百町歩合計一萬町歩であるが其內容を聞くに成林地一割二分、稚樹林地五割六分、未立木林地二割一分除地即ち巖石のみにて全く造林の道なきもの一割一分で之を時價に見積る時は約十四萬圓である、右の一萬町歩を十ヶ年計畫で造林する豫定であるが明年度に於ては約二萬五千圓を投じて新植栽三百五十町歩、成林地撫育が三百八十三町歩、天然造林が六十一町歩で此種は針葉樹が四割、闊葉樹が六割の見込である、其外既に郡內に一ヶ所特設苗圃を設くる外他は既設苗圃より苗木の供給を仰ぐ筈であると

滯貨の一掃には
滿鐵とも相談して
荷主側の便宜を計りませう
門司鐵道局長　種田虎雄氏談

【釜山】十月關東震災後間もなく更迭赴任した門司鐵道局長種田虎雄氏は加藤船舶課長外一名と共に管內事務狀況視察並に新任挨拶の爲め二十三日朝の景福丸で釜山上陸ホテル休憩後藤本釜山驛長の案內にて各關係官所を歷訪し釜山重なる官民の午餐會に臨み同夜東萊に一泊二十四日朝蔚山を經由して慶州佛國寺其他を經て二十五日朝京城鐵道局に訪問滯貨問題其他に付協議し二十六日夜釜山通過歸任の筈であるがホテル休憩中往訪の記者に語る
關東大震災以來殊に滯貨に就き當局としては出來得る限り之れが緩和策に對して努力して居るので過日釜山の會議所委員の方々が態々御陳情もあり今回は之れが狀況を詳細に視察したいのであります現に國營鐵道の分で神戶丈けでも五十餘萬噸、門司鐵道局內にても十一萬噸餘の滯貨で全國に於ては實に百四五十萬噸の滯貨數字を示して居る譯なので專心緩和に苦心して居る譯でありますが此際滿鐵とも相談致し荷主側に對して御不滿のない樣にベストを盡す考であります」云々

咸鏡線の
明秋開通區間

【清津】咸鏡線中の明年秋季まで開通營業開始の運びとなるべきは南部線の退潮新浦間（咸南）と北部線の吉州城津間（咸北）の四十哩中部線の吉州端川間（咸北より咸南にわたる）の五十七哩であるが豫算を極度に緊縮して居るから隧道の構造の如き最も簡單なものとするらしい

警備眼に映じた
本年の歲晩氣分
知識階級の犯罪が多い

【大邱】本年も餘す處餘日少くなつたに就て慶尙北道警察部の各課に就て斷片的に歲晩氣分をきいて見る、數日間倭館、星州、漆谷の各地方を視察して歸つた森脇保安課長は語る今般視察した地方は一般に人氣が好い樣である殊に本年は米作も平年作に比して殆ど大差なく米價が割高であるのと棉花の耕作もよく是れ價が非常に高かつた爲や、最近倭館地方では煙草の收穫時期であるが一反歩の純益が百圓にも達すると云ふのだから非常に農民の懷工合は好い樣である次ぎに刑事課長の金永燮氏は語る本年の歲晩は一般に平穩無事であるとは云ひ得るけれども是は主として勞働者や農家を見ての話しである、郡部にあつては以前の資產家であつて、事業に失敗したものや、跡の整理が出來ぬ者や、相當の學問をして新智識を有しながら就職難の爲め徒食してゐる鮮人や、富豪の子弟であつて放蕩無賴に身を持ち崩した連中が歲末に差迫まつて、金融所か窮碎の金策が出來ない爲めに其智識を利用して巧妙なる智能犯罪をなすものが非常に殖えて來た事は甚だ遺憾である、且都市を形成した假令、大邱とか金泉とか、尙州、浦項等の如き地方には失職に苦しむ連中が成る向がある事や又は本府や地方高官連の名刺を手に入れる事がある一は訴訟事件の仲介や紹介を名として不當の利益を獲得せんとする傾向がある一部の高等遊民の中には非常に惡辣を加へて來た是は其名刺を常に惡用して地方の愚民を惑はし何程かの金錢に替んとする野心を有するからである、本府又は地方の高官連は常に紹介其他を要請せらるゝに當つては常に其の對人の人物性格を充分信用せらるゝ人物でなければ一枚の名刺と雖も與へられない樣にして欲しいものである、其の次ぎに大邱方面に散在する不良青年分子は如何にして地方在住の富豪又は富豪の子弟を大邱其の他の都會地に誘ひ出さんとする事である斯くの如き事を常習としてゐる不良青年は大邱には少くとも三十名はある、其の手段方法たるや殊に巧妙を極めたもので彼等は一度純良なる地方の富豪の青年子弟を引つ張り出すや必ず妓生宿に誘ひ酒色を供して相當の負債を造らしめ是を種に借用證書を作らしめある程度まで刑事々件に結び付けて置く等の奸手段を弄する事を例とする甚だ憎むべき行爲がある

問題の安東信託總會
市川專務遂に辭表提出

【安東縣】安東取引信託株式會社第四回定時株主總會は既報の通り去る二十二日午後一時より安東公會堂に於て開催されたが出席人員二十四名、此株數一萬九千百三十株、委任狀出席五十八名、此株數一萬六千九百八十株計八十二人三萬三千百十株、先づ杉原社長より今期の營業報告につぎ八分八厘配當を可決し了つて社名變更の提案は之を安東商事金融株式會社と改稱することに決し引續き當社年來の懸案にして當日の白眉たる重役の改選に移つたが所謂市川專務の進退も茲に決する譯なので合議の結果社長の指命にて荒川、中川、大森、太田、增田の五氏を詮衡委員に擧げ別室に於て秘密詮衡の結果
取締役　杉原佐一郎、藤田駒吉、市川雅、中村再造、原田市松、高橋貞二　監査役　來栖健助、張翊楨、正保靜太郎
の九氏を選任したが元常務取締役藤田駒吉氏より市川雅氏は既に選任を見るも職務の都合上辭意を漏らし居れりと同氏の辭意を公表したので滿場一致を以て承認することとなり昨年來の懸案たる市川專務の辭職問題も漸く處がついた譯だ。

踏切架橋新設

【安東縣】當地新市街と六道溝との中間に敷設されて居る安奉鐵道引込線に對しては由來人車の交通上至大の不便を感ずる爲め之れが移轉方に就て種々硏究されて居たが當地鐵道事務所でも實際上の不便を認め目下將來安東市街計畫上に於ける障害物なる爲め過般地方事務所とも協議の結果之れが移轉に要する費用を十三年度豫算に計上し本社に提出中の所今回該移轉は急を要せずとの理由の下に削除されたので鐵道事務所では之が應急緩和策として今回右引込線の踏切りにオーバブリッヂを架設し一般通行者の便に資することゝなつた該橋は全部鐵骨にて豫算約四千圓明年一月中旬より起工二月末迄には竣工の豫定であると

本當の解決?
疑問視されて居る 市川專務の勇退振

【安東縣】昨年來當地財界の懸案と目されて居た安東取引信託株式會社專務取締役市川雅氏の辭職問題は別報の通り去る二十二日の同社定時總會に於て詮衡の結果一旦取締役として選任を見たもの席上藤田常務より市川氏の辭表發表に依つて滿場一致を以て之れを承認しさしも紛糾と波瀾を釀めた本問題も頗る圓滿裡に解決した然し今春來京城中村、梶原、三好諸氏の勸告さへ頑として應じなかつた市川氏が斯くも容易く而も自發的に辭表を提出した事は同氏が果して無條件に此擧手を束ねて居るであらう?聊か疑問である或は何等かの手段で報復的の擧に出でるのではあるまいかと噂されて居る

咸北道評議會 廿四日終了

【羅南特電】咸北十三年度道評議會は十八日より四日間の豫定で開催したが議事の都合で二十四日まで延期無事終了した、知事の施政方針は從來海岸線方面のみに力を盡し來れるを改めて出來る丈け奧地の開發に努め之れに必要な港灣と鐵道との連絡を計り經濟的路線の完成を期し他の有ゆる施設も夫れと相俟つて道內一般の進步發達を見んとする理想的政策である豫算の如きも評議員は何れも拍手を以て迎へた議員十八名の內內地人五名は何れも熱心問題で不在の爲鮮人議員十三名のみにて豫算案を審議した

英船定期航路
北鮮運輸扱ひ

【清津】英國モーラー會社汽船モーラー、ラルフ號（二千噸）は支那上海輪船股份有限公司のチャーター船だが今度一ケ月一回上海より清津、浦鹽に向ひ復航に清津から芝罘、青島を經由して上海に至る定期航海を營むことになり清津に於ける代理店は北鮮運輸が勤めることゝ成つた其第一回航路は此の十七日に清津に入港し間島行き英米煙草百二十噸を荷揚げして即日浦鹽に向つた

圖書閱覽所新設

【平北】平北道では民衆教化の一施設として郡校財產で各郡に新聞圖書閱覽所を設ける計畫を樹て目下石田地方課長主となり活動中であるが右は來年度から開始の見込で施設の方法は大體次の樣な者である（新義州）
一、閱覽所の名稱『何郡鄕校財產管理新聞圖書閱覽所』とす
二、閱覽所は一郡一ケ所とし郡廳所在地にして公衆の出入に最便なる個所に之を置く
三、閱覽に供すべき新聞圖書の種類は平北道に於て之を指定する事
四、圖書の一部は臨時必要に應じ箱詰（文庫）にして之を郡內各面に順次廻付する事
五、閱覽所には管理者一人を置き閱覽に關する一切の事務を掌らしむる事
六、一ケ年の一郡の經營は約二百圓とす

正式許可の前に
藝娼妓の花代値上げ
別に騷ぐ性質のものぢやない
＝安藤平北警察部長曰く……

【新義州】世の中が不景氣で何もかも物價低落や値下をしてゐる時に新義州の花柳界許りは反對に藝娼妓の花代、玉代を値上げした事は頗る奇現象であるが其の內容を聞くと今迄悲慘な運命に捕はれてゐた藝娼妓の待遇を骨子としたものだ相當な當局が未だ認可しないのに營業者が勝手に値上げをしてしまつたと云ふ事は面白くないと目下新義州民の噂の種となつてゐる、即ち警察では從來藝妓の花代一時間一本一圓四十錢をば一時間三本として一圓五十錢となし更に送込線香代と云ふ新規定が出來て最初の一時間をば衣裳換へとか云ふ理由から三圓と定め尙所謂線香なる者はこれ迄樓主の定め樣で午前一時か二時か一定せず場合に依つては少々登樓客が損をしてゐたのをこれからは午前零時を起點として八時間として從前通り代金八圓だがこれにも線香附始時二圓が附され同時に一點夜通し花が十八圓又娼妓は只の一圓上りの六圓と云ふ規定となつた、そして此の値上げに依つて分前は樓主が六分娼妓は四分と云ふ從來通りではあるが此後は營業費や病院費用は全部樓主の負擔と定まつただけが先今回の値上げの美點であるそれで警察署では去る十四日樓主代表者を招致し神宮署長の訓示に次いで此の値上げを諮り同意を得たので直に道知事宛認可申請を仰いだ結果安藤警察部長は藝娼妓優遇上宜い改善と認め十九日附これを許可した然るに樓主側は何ふ譯か認可も來ない中十四日から直ちに値上げを斷行して了つた、それには警察側は決して値上げ實行を命じはしないと云ひ樓主側は既に認可濟みとなつてゐると主張し斯うなると責任問題が起つて來る譯定だが果して警察部の意見は安藤警察部長から具申されて何う云ふ事であるかと云へば警察部長は頗る簡單明瞭で『警察署長が許可して了つたら樓主側は値上げは當然で別に不當利得とはならない本官も警察署長から形式上には承知の旨を答へたから形式上の認可書類が假令數日遲れたとて言へ警察あるまい、只署長が樓主側へ値上げ許可命を下さぬ內に値上げをしたとあれば問題だが本官が署長に口頭で承知の旨を答へたのは十四日であるから別に騷ぐ性質のものでない』と頗る碎けたものだ

專賣支局廳舍新築

【安東縣】專賣局の滿洲出張所に新築中の廳舍は土木部の設計監督の下に引受けて府內新岩洞に工事に着手して居るが工費二萬五千四百圓で竣工期限は本月廿日である

慶北屠牛數

慶尙北道管內に於ける昨年中の屠牛數は二萬九千八百九頭此價額百二十四萬三千四百五十八圓に達したが本年は去る十月末現在の調査に於て二萬九百九十四頭に達し尙十一月十二月の二ケ月を五千頭と見れば約二萬六千頭であるが本年は一般財界不況の爲め昨年より約四千頭減少する見込みである尙牛の外屠殺するものは豚之に亞ぎ山羊、羊、馬等は殆ど皆無だと（大邱）

果物評議員會

慶北果物同業組合評議員會は二十五日午後一時より大邱府大和町在鄕軍人分會集會所に於て開催大正十三年度歲入出豫算並に事業經營に關する件並に運送店設置に關する件等を附議する由（大邱）

稅關有信會總會

新義州稅關職員にて組織してゐる有信會は二十二日本年度最後の總會を稅關食堂に開催規約の改正幹部の改選を行ひたるが淺尾監視課長が幹事長に再選し終つて小宴を張つた（新義州）

營口消防出初式

明年一月擧行の消防出初式に就て幹部集合して協議會を開いた結果六日に擧行することゝなり[illegible]の空地で豫行演習を行ひ町廻りは一切廢止する事にした

大邱の大吹雪

大邱地方は二十二日朝から降雪の空模樣であつたが午前十時頃より六花紛紛として降り出し午後二時頃より大吹雪となつて途行く人を苦しめたが約五分位積つて午後四時頃からケロリと晴れた因に尙州地方も多量の降雪があつた爲に尙州間の[illegible]は積雪の爲め自動車の運轉不可能となつた（大邱）

平井水原慈惠院長

【水原】水原慈惠醫院長平井道治氏は職務中病氣のため東京自宅に於て療養中の處十五日以來重態に陷り十七日午後二時半遂に逝去した同院職員は主催となり水原官民多數臨席して廿二日午後三時三十分より城內東本願寺に於て追悼會を營んだ氏は大正六年九大卒業大正十年九月水原慈惠醫院々長を拜命して以來多事なりし同院の爲に寢食を忘れて其事に從つた功勞は偉大である

大同江畔より
破魔弓

◇だらしない平壤商業會議所の醜態を臆面無く新聞に暴露抜くものは平壤を愛せざるもの也、そつと蓋しておけば、何とかなるものを。といふ人あり。これ臭いものに蓋するの類、これでは百年河淸を待つに等しからずや。
◇睨み合ひも良し、闘爭もよし、やるなら徹底的にやるべし、男性的にやるべし。斯くて始めてお互に自覺するに至るべし、自覺なくして何ぞ改造を得んや。一時を彌縫するよりも、寧ろ破壞して建設するに如かず。これ平壤を愛する者への一戲の警也。
◇評議員に土木協會員頗る多し一つ威勢の良いところで以て、スコップを振り廻さずや。建設にも破壞にもスコップは必要也。高利の計算したり、妾宅の番するよりこの方、はるかに勇ましとも勇まし。『兒童アニ階で木遣の稽古』などは生溫くて眞平御免也。
◇會議所問題で行詰つて、責任の擦り合となる。莫迦を見たのは始めて出た連中『いやもう、てんとあきまへん』さもあらん、さうさうず、どれ即ち己れを知るにあり
◇關東大震災が大に祟つて各方面の忘年會中止となる、その代り單獨にて遊廓に登樓しコッソリ遊ぶもの增加す。藝者が娼妓に代り酒が肉と代つた譯也。『年の顏や狐に化けし猫もあり』

地方人事

▲澤西熊三郎氏（大邱慈惠醫院醫官）十二月十日附敍從七位（大邱）
▲阿部明治太郎氏（全南道理事官）二十三日忠北へ向け出發（大邱）
▲山本榮氏（道林務課長）事務打合せの爲二十三日京城へ出張（大邱）
▲石田千太郎氏（平北道地方課長）鄕川水利組合評議會列席の爲め二十三日同地へ（新義州）

好評嘖々 支那ソーメン
內地に御土産はコレ!
製造元　平壤府若松町二番地　前田孫平商店　電話五四二番

鞄は高木
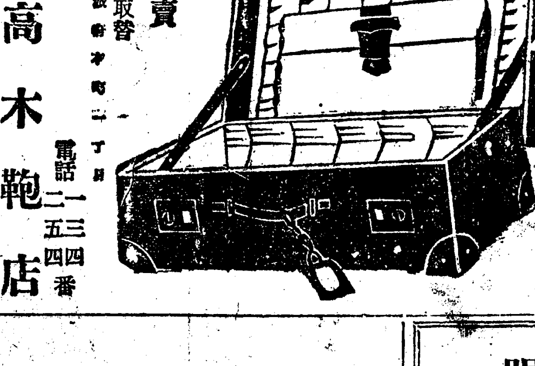
鞄製造販賣
魔法瓶及中瓶取替
京城本町二丁目　高木鞄店　電話一三四・二五四番

各種電燈裝飾器具卸小賣
マツダ瓦斯入電球　裝飾用花入電球　特約販賣
T.O　京城明治町二ノ六六　岡商會　電話本局長一四九番　振替口座京城六三三番

燃料界の福音!!
品質本位で値段の安い
三菱玉子型煉炭
一噸（正味一、六八〇斤）廿二圓五十錢也
特約販賣店　京城黃金町一丁目　近藤謙助商店　電話光化門八三五番

苦しきぜんそくタンセキ患者と感冒患者に一讀を乞ふ
新藥 アスマトール
醫學博士久保田晴光先生實驗御推賞
滿洲藥物界に於ける一大發見!
△ぜんそく たんせき 患者の一大福音!
△勿驚タッタ「一回一茶匙（三瓦）の服藥を以て咳嗽止み呼吸困難去り胸自ら開けて蘇生の感あり」
本劑は劇藥、毒藥、中毒性の配劑にあらず醫學博士久保田晴光先生多年藥物御研究の結果發見せられたる藥劑にしてアドレナリン注射の如く注射を要せず、內服に依つて其の效力彼よりも偉大なるを特長とす、
一般ぜんそく患者は勿論一般たんせき患者は兩三回の服藥を以て効を奏す、尙ほ體溫を增す故に感冒豫防として即効あり、
△適應症、喘息其他急性慢性の呼吸器疾患にして咳嗽喀痰を伴ふ諸症例へば氣管支炎、百日咳、肺結核、咽頭炎等
△藥價 壹圓、貳圓、四圓、七圓、の四種（但し滿洲朝鮮に限り當分の內）
製造發賣元　奉天松島町十四番地　鶴原商店製藥所　振替大連二八六三番
日本販賣所　門司市本町　鶴原誠藏商店
本年中は直接奉天へ注文を乞ふ（送料弊店負擔）
是非一度の御試用を乞ふ

內科 小兒科　京城若草町大通り　今村醫院　院長 今村豊八　電話[illegible]

平壤府大和町　內科 小兒科　藤本醫院　入院室設備あり　電話一五三・二〇〇番

府立　眼耳鼻科　主任着任　仁川病院　電話 交換一六番 病室一〇二四番

仁川本町一丁目　朝鮮銀行仁川支店　電話[illegible]
仁川本町四丁目　朝鮮殖產銀行仁川支店　電話[illegible]
仁川本町二丁目　株式會社安田銀行仁川支店　電話[illegible]
仁川本町二丁目　十八銀行仁川支店　電話[illegible]
仁川本町三丁目　朝鮮商業銀行仁川支店　電話[illegible]
仁川海岸町　朝鮮實業銀行仁川支店　電話[illegible]

▲急告▼
改良內地種 糯米賣出に就て
本社が朝鮮米改良の趣意を以て本年は斷じて朝鮮在來各種の安物（即ち品質劣等もの）は賣らぬ事にして表題の糯米のみを賣出し品質は弊部が責任を以て保證して居りますから御注文殺到部內總動員每日夜半迄配達して居りますが午後二時過ぎ御下命の分は遂に翌日配達となる有樣にて皆樣に恐縮して居る次第であります賣出數日ならずして既に五百石を算するに至り豫定の七百石を餘す事僅少となりましたから或は不日品切れを呈するに至るやもしれませぬ此際至急御用命を願ひます
弊部には餅の見本も備ひて有ります
改良內地種 特等餅米 四圓
改良內地種 壹等餅米 三圓八十錢
改良內地種 貳等餅米 三圓七十錢
合資會社 京城日報社代理部　電話光化門 四〇五番 四〇〇番

內科 小兒科 產婦人科 皮膚病花柳病　平壤壽町　金子病院　電話二四六番

本店 平壤　株式會社 大同銀行　頭取 橫山直樹　電話三七四・七二三・二八番　振替京城七九七三番
鎭南浦支店　鎭南浦三和町　電話三六〇番　振替京城四一五八番
鷄里出張所　平壤府鷄里　電話八六二番
載寧支店　黃海道載寧　振替口座京城七五五番

責任觀念の缺如

「浮華放從の習漸く兆し」

國民精神を振作せよ

男爵 山川健次郎氏談

今度の大震災は古今未曾有の大慘事であつて傳ふる處に據れば明治維新以來築き上げたる國民の辛苦經營の結晶であるところの

百億の富 を一朝にして燒失し十數萬我同胞の生靈を失ふの結果を生じ畏くも我々國民に詔勅を賜はるに至つた事は帝國臣民として恐懼感激に堪えぬ次第で吾人は聖旨の存する處にそひ奉るべく震災善後に公私自他共に努めねばならぬ處である而して今回の震災害に因る被害は獨に罹災地である東京又は横濱其他に限らず事態は全國的のものであるから從つて之が復興といひ復舊といひ總て此間直接間接の相違こそあれ關係する處は

日本全體 に及ぼすものであるから富の恢復と云ひ經濟教育其他の復興問題に關しては擧國一致以て最善の努力を拂ふべきは勿論で殊に震災に因る復興問題中教育事業の復興の如き最も國民精神の涵養振作に重大なる關係を有する辨下緊要の問題である、語を換へて言へば最近の世相には浮華放縱の習漸く兆しと提…くも宣はせられた如く、近來我國民の

責任觀念 は非常に薄弱となり言責を重んぜず俗に謂ふ所の二枚舌三枚舌を平氣で使ふに至つては誠に遺憾至極と謂はねばならぬ次第である其の一例を擧ぐれば震災當時中央官廳の某長官の如きは自身管掌する所の官廳重要書類を燒失せる上に彼の振古未曾有の大震災を其の翌日までも東京近郊に在りながらしらなかつたと謂はれたとか謂ふが如きは實に言語道斷であつて寧ろ我々をして謂はしむるならば常軌を逸した無責任極まれる行爲であつて

國家不忠 の臣なりと謂ふべきである右は全く今回の震災に現れた一例に過ぎぬが言責を重んぜず責任觀念の乏しき結果意外の災厄を招き又は其災厄をして益々大ならしめた事例は尠くないのである斯くては我國將來の爲め誠に寒心に堪えさる次第である予は此際大に國民精神の振作更張に努め

國民道德 の發達を促し責任觀念を涵養せねばならぬと思ふ

生命を奪ふ 幼兒の感冒

肺炎、毛細氣管支炎には 如何なる手當をする

咽喉に痰がたまり呼吸がぜーぜーいつて苦しむのは氣管支炎に罹つたので發熱が伴つて時々吐き出たりする之は時によると重くなるのであるから幼兒に於ては殊に注意を要する、此病氣には特に胸部に

濕布 をすることが必要である一定の藥をメンネルかガーゼタオルに浸して胸にあて其上を油紙で蔽つて胸を蒸す方法であるが濕布は微温にして液が外に滲み出さぬやうにしなければならぬ吸入を行ふことも必要である幼兒にあつては痰を自然に出させる目的から時々寢返りなどさせたり抱いてやつたりする方がよい

肺炎 と毛細氣管支炎とは近い病氣であるが兩方とも危險で生命を奪ふ場合が往々ある此病氣は呼吸困難を來すに至るから酸素吸入を行ふと共に芥子の濕布を施さねばならぬ芥子を木綿の袋に入れ湯の中で揉み出し其汁で濕布するのであるが又は芥子とウドン粉とを等分に掻きまぜて湯を注ぎ適當の固さにして紙へ伸ばして貼つてもよい、何れも十分間位やつて置けばよいのであるが若し之をやつて

皮膚 が赤くならなければ其病氣が極めて重い事をあらはすのであるが之は醫師の手に俟つ方がよい又胸の皮膚へ直かに藥を塗る事もいそして胸にする濕布の藥液は輕い場合は普通の湯でよいが皮膚がその爲に觸れ易いから子供には酸を混ぜた湯を用ひるとよいこの病氣は極めて重いものであるから其他の

手當 等に就ては一に醫師に任す方がよい

□□□□□□□□□ 地震豫知法の考案 (中)

前以て知り得るものならば その方法は多分かうだらう

哈爾濱 田中希一郎

私は參謀本部の樓上で明治二十七年の大地震に遭遇して以來常に地震の豫知法に就て研究を重ねた結果、その基礎的考案は一ト通り出來てゐたのであるが之を實現するには多額の經費を要するし且又事變その他がもとより國家的の仕事だから今迄其儘にして置いたのであるが今回の大震災によつて更に深く豫知法の必要を痛感したので一層考案を精錬して見たのである、今其大略を公表するのは社會公衆の爲めに其實現の一日も…

◇將來地震には色々な原因があるが後に説明するつもりであるが假令その原因が何であつても其震動に於いて何等かの徴候が現はれることは想像し得らるることである。或種の鳥類は地震を豫知しある。人類でも常識足で歩行する野蠻人や乞食等、地熟などの感覺からでもあらうか地震を豫知した前例もある位だから原始的の動物には地震以前に於いて何等かの…

を設けて觀測すれば必ず何等かの徴候を發見して之によつて地震の強弱、其時間の長短などが豫知せられねばならぬと思ふ。

◇サテ然らば如何にして科學的の觀測を行ふかといふに、先づ地震の原因と見るべきもの火山性の外を一と通り吟味して置かねばならぬ。

◇**一地殼構成の缺陷** 地球が氣體から液體に液體から固體に冷却して今日の如くなつてゐることは小學校の兒童も皆學んでゐる所であるが、此冷却の途中に於て孰れの部分も同時に同樣に冷却すれば地殼の構成には好都合であつたらうけれども、實際は決してさう申合せた樣に都合よくは行かなかつた。從つて或部分は既に冷…係から地殼の構成が煉瓦をセメントで固めたといふ樣に隙間なくキツシリとは出來上らなかつた。謂はゞ瓦や石を積んで其隙間には小砂利でも詰まつてゐると云つた樣な事になつてゐるので時々地盤に變動が生ずる地辷りや陷沒が折々起つて來る。是れが地震の原因中の最も明白なものである、しかし如何にして地盤の變動が生ずるか、地辷りや陷沒は何の原因から起つて來るかそれには必ず相應の變化も關係するだらう。地中磁氣にも變化が及ぶだらう、地中電氣にも影響が生ずるだらう空氣の氣壓にも關係があるだらう。即ち地震を豫知する爲めには地熱や磁氣や地中電氣の變化を絶えず測量し氣壓の變化も同樣に測量して之を次に述ぶる他の原因の測量の結果と比較考量して地震の起る前には地熱がドウなる磁氣がドウなる地中電氣がドウなる。氣壓がドウなる、ドウなると云ふ次第を詳しく諸原因も其々ドウなるといふことを調査して置かねばならぬ。

◇**二地軸の移動** 地球の自轉は南極から北極に貫いた地軸を中心にして回轉してゐるのであるが、普通の人は此の地軸といふものは北極の一定點と南極の一定點とを貫いてゐて永久に動かぬものと思つてゐるけれども、學者の研究によると地軸は決して一定不動のものではない。否絶えず移動してゐるのである。最近十箇年間の移動の極小極大の比率は六と十八となつてゐて其間に絶えず不同が生じてゐる(天文月報第十二卷第六號木村博士の論文參照)斯く地軸に移動の行はる所から察すると之れも地震に關係があるべき事を思はるゝから世界の學者が研究しつゝある地軸移動の計算の結果は他の地震諸原因の觀測と對照して考慮せね…

自衞のため 婦人がピストルを

盛に購入する震災後の傾向

大震災でかなり恐ろしい經驗をした東京市内の男女がまたも押し迫る暮に強盜や恐喝を怖れてか盛んに拳銃を求めるべく銃砲店を賑はしてゐる中にも男よりも

婦人の 來客が多くなり買入方や使用方を問合せて來るものが激增したのには銃砲店が一驚に驚きの目を瞠つてゐるがこれらは婦人が男ばかりを頼らず自衞の氣風が盛になつて來て夫が働きに出るとか出稼ぎに行つて宅をあけても婦人として完全に家を守つて行かうと云ふにあるらしい某

銃砲店 主は拳銃がどん〳〵賣出した代りに獵銃はハタと賣行きが止まりました震災當時は男の拳銃を求めに來るものが多かつたが今では婦人の客が一時に多くなりましたそして皆のやうにピカ〳〵光るやつは厭がれず大抵ブローニング二十五型の掌に入る小さなのがよく出ますとこの

短銃は 警視廳の認可許可證がなくては絶對に賣らないが爲め當局への出願はかなり多いさうだ危險が伴ふ處から許可は頗る嚴重で震災時に失つた拳銃の行方など探查に悩まされてゐる

□□……舞踊家アイレン・キヤッスル女史の渡來……□□

米國のパヴロワ嬢と云はれる世界的の舞踊家である同女史は三度目の華燭の典を擧げたので、その新夫と共に新婚旅行として來朝廢墟の帝都を訪れた。

美味しい 季節料理

季節料理としてこの頃の美味しい御料理は、小松菜のひたし、岩石海老ふくめ、蠣めし、タコの柔か煮、八頭のふくめ煮などで大に五人前の割で拵へ方を御紹介致します

東京割烹研究所長 西川須磨子

小松菜のひたし

材料＝材料小松菜一把の三分の一煮出汁二勺醤油五勺鰹節小盆

小松菜をよく水洗ひして沸湯の中に入れ茹て水に取冷めたら揃へて堅くしぼり、皿に取り醤油二三滴ばかりをかけて、又しぼり次に煮出汁二勺醤油三勺をまぜた中に菜を浸し暫くしぼつて一二寸あまりに切つて、それにかけて出します。

かきめし

材料＝牡蠣二合米五合醤油三勺半採み海苔味淋三勺

牡蠣の中位の處を二合、丼か皿に入れて、大根を削ぎ切りにして、その端で牡蠣を撫でるやうにしてぬめりを去り目笊に入れ、水にてゆすぎ洗ひ、水を切つて置く次に米五合をよく洗ひ釜に入れ、中に味淋三勺醤油三勺を入れ牡蠣を入れ水五合餘りを加へて普通に焚き、焚き上げたなら茶碗に盛その上に揉み海苔をかけて出します

岩石海老ふくめ

材料＝芝海老百位醤油三勺味淋三勺鹽茶匙半分片栗粉茶匙一杯

芝エビ(小指位のエビ)を百位皮をなき背腸を取エビをざつと洗つて笊にあげ布巾にとり水を切つて置き板を出しエビをその上に載せ出刃包丁の平で凡そに叩き潰し其中に鹽を茶匙半分片栗粉茶匙一杯を入れまぜ合せ鍋に湯を煮立たせその中に流したエビを一箸宛入れ煮立つた中にエビの茹でたるの浮び取り味淋三勺を鍋に入れ煮立たせる時砂糖七匁醤油三勺を入れ煮立て浮きたものを入れ程よく味をつけ煮汁に浸して置き後皿にもつて出します

タコの柔か煮

材料＝タコ一匹八頭二つ醤油八勺半味淋二しやく砂糖三十匁煮出汁二合

中位のタコ一匹を俎の上に出し大根で叩きますと、いぼの中など の、ぬめりが取れそして軟かになります、それを水の中でしごいて奇麗に洗ひ、頭の中の腸を出し目や口嘴を取り足の方の端を少し切り捨て五分位に切ります、次ぎに鍋に入れてダシ汁五勺を入れて、とろ火で暫く煮込み煮でちぎれる程軟かくなつた時砂糖二十匁、味淋二勺醤油四勺を入れて徐々と、煮詰めます程よく味が滲いたならば

八頭のふくめ煮

揚がりに醤油一勺を入れます、八頭のふくめには八頭二つを一寸角位に切り皮を奇麗にむき水洗ひして、ぬるま湯からゆで、片ゆだりの時に水を取り、ぬめりを取り鍋に入れダシを一合五勺入れ火にかけてに込み、辛に煮れ目が出來た時に砂糖十匁醤油二勺半を入れ蓋をしてにます、上りに醤油を一勺加へダシにふくませて置、タコを付合せて皿にもつて出します。

料理 といふものは期節料理も鹽も醤味の多いものでありまして各地方地方に特有の料理の材料がありますから、さうしたものにいろ〳〵工夫を加へて、趣味のあるおいしい料理を拵へるといふ事は興味のあるものです。

内地修學旅行

(その四) 忠南師範生

(廿一日の續き)それから動物園に入つて三々五々その好む所の猛獸珍禽等を見、園内から名高いインクラインを望んだ。實に園下を水量豐に流るゝ小川は、長良山の疏水の流れなのである。

◇動物園を出て最高學府たる京都帝國大學の周圍を逍遙し、進んで御所址に行つて延暦以來一千有餘年の大内裏を忍び、こゝで今日の日程を終つたから疲れた足をひきずり、そして京都の二晩を託すべき三條通りの伏見屋支店に入つた。

◇夕食後、新京極を散歩したら、その賑やかなこと、人通りの多いことイヤハヤ途も雜踏の盡す所ではなかつた。寧ろ凄じいといつた方が適評かも知れぬ。あゝ都の人よ享樂を趁ふ人よ、汝は誠に幸福である(?)いかに。

音樂と演藝

奥村君のハーモニカ

ハーモニカと云へば私共は輕い小曲とでしか思はない。これは私が未だに名ハーモニストに接したことが無いからかも知れないが、私の一個の定めを以て云ひしめれば矢張り感傷的な若い時代のものであらうと思ふ。

二十二日夜公會堂に於ける奥村君の獨奏會で私は一層此の私の獨斷を強めたのである。同夜同君はファストも吹いたフエモレスク、ウイリアウテルも吹いた、然し同君がいくら正式に吹いても樂器がそれに伴つて來て表現と云ふ處までに至らなかつた。殊にファストに於て同君が二個のハーモニカを使用した事は反つて曲を破滅に導いた同君の未熟の點もあるであらうが、大體あんなものではないかとも考へた。然し此樂器を見てハーモニスト全體を考へることは早計であらうか

又同君の藝術は一體にリズムに乏しい、繪畫の上にさうだが、樂器を持たすとその缺陷を一層大きく成るやうに感じた。音樂とリズム——此の事を考へる人は何をおいても此の事を云ふであらう。然し、…

最も進歩せる 感冒 熱病 新劑 キナピリン

少量にして効驗著大・服用し易く毫も胃腸を害せず

定價 二十錠 三十錢 五十錠 壹圓

本舖・大阪 高橋盛大堂藥局

到る處の藥店に販賣す

たんせきに キヽメ適確 リツシン

強き事鬼の如く

◎節約の目標◎

染色の堅き事鐵棒の如し

○類似粗製品があります 鬼の商標と甲號の(甲)に御注意を乞ふ○

東京市日本橋區大傳馬町 (平)寺田合名會社

オニ足一一 冬ビターニ

贊化病院

京城明治町一丁目 電話二四番

醫學博士 古城憲治

内科 小兒科 入院隨意 施療す 毎日五名を限る

京城本町一丁目 中村眼鏡店

内科、小兒科 仁川仲町 高木醫院 電話七一九番

エルネマン會社製

ミニアチユア クラップ フロペン クラップ ベ ログ クラップ

ヘッツクラアクア 在香港 總代理店

ゲルツ、イカ、コンテツサーネテル、カードベレナン、オリオン、カール、ツアイス其他有名なる寫眞機及材料製造會社の製品を最も豐富に取揃へてゐます

目下上記の各社製品の内優秀なる品特價提供中のもの多數ありますから安價に御希望のカメラが御手に入るものと信じます。是非カメラ御望みの方は御照會の程御願ひ致します

(アグファ) ロールフヰルム フヰルムパック 普通、整色乾板 現像薬品 閃光粉 寫眞機械各材料

直輸出入商 奉天浪速通六 木村洋行

小賣部 岡田本店 支店 大連、哈爾賓

清化 毒消 仁丹

敬意と親切さがよく届く 御進物はこの二品

懷中藥仁丹 仁丹のハミガキ

主人 「さー御覽 僕の考へたのはあの二品ですよ」

奥さん 「をや私の考へてましたのと同じですわ ほんとに今年の進物は大傑作ですねー 皆さんの御平安を祈る意味に於ても 實用品と云ふ意味に於てもね 直ぐ御役に立つ

金言 健かな妻は佐保姫家は春 (仁丹發賣本舗)

化粧水 御園 あれどめ

風寒く 皮膚はあれる……

御園 四季の花

只今、御園四季の花をおつけ下さいますれば 決して皮膚を荒さず 美しくお顔の艶を増し 肌理を濃かに致します

その効果は天下一品として賞讃の的となつて居ります

餅搗始まる（永樂町にて）

御滯城の四日間は 非常に御繁忙
日程は下關で王世子殿下とお打合せの上決定

李王世子殿下には陸軍大學御卒業の御挨拶のため來る三十日午後六時五十分京城驛著列車で御歸鮮になることは既報の如くである、殿下には四日午前十時京城驛御出發關東の途に就かせられる豫定であるが殿下御滯城中の日程に就ては廿四日李王職に於いて閔長官篠田次官その他の關係者が協議の上日程を作り總督府と打合せをして大體案を作り篠田次官は之を携へて下關までお出迎へ申上殿下とお打合せをして決定する筈である、殿下御滯城中の主なる御用向きは、第一昌德宮李王、同妃殿下への御對面、御會食、金谷陵御參拜、王世子殿下の御生母に當る嚴妃を祀つた德安宮への御展墓、その他御先祖の御陵への御參拜を始め齋藤總督菊地軍司令官其他の侍從同御答禮訪問、朝臣御接見、李堈公、李墹公邸の御訪問などで滯在僅に四日間であるから非常に御多忙な譯である。

接見も饗宴も見合せ 石造殿に芳名簿を
末松李王職事務官談

殿下今度の御歸鮮は陸大御卒業を昌德宮兩殿下並に祖陵へ御報告のためで非公式の御歸鮮であるから從來の如き公式の御歸鮮の時の樣に接見饗宴等は全然ない譯である、殿下の御滯在期間は僅少であるが御用向は可なり多い、途中御送迎等も成るべく遠慮して欲しいものである、勿論殿下から高等官を通じて歡迎其他のことについて喧ましくしない樣にとの御内意が御達してゐる、從來在城高等官全部、民間有志、公職團體代表者、主なる銀行會社長等約二千名近くに接見されたが今回は特殊の事情を有するもの即ち齋藤總督、菊池軍司令官其他京城府代表者等は別として單に殿下の御歸鮮に際して敬意を表せんとする人々は成るべく公職團體氏名者其他を以て接見に代へられたいと思ふ、勿論御滯舍たる石造殿の玄關には右の樣な人々の爲に芳名簿を設け其日々々殿下の御覽に供し候者の誠意を通ずることにしてゐる

御警備も非公式
矢野署長談

御警備について本日下警務局で打合せ中であるが右につき矢野昌德宮警察署長は語る「下關までは警視屬、憲兵隊から御警備を申上げることになり釜山から京城までは各道警察部で管内中を御警備申すことになつてゐる勿論警務局から誰か下關までお出迎へすることゝ思ふ自分は昌德宮に奉職してゐる關係から特に警察部の諒解を得て下關までお出迎ひすることになつてゐる尚御歸著當日は前例に依れば妃殿下の御化粧お身拵への關係から驛から一旦石造殿へ入らせられて昌德宮へ向はれたが今度は未だ決定してゐない警備は勿論非公式である」

不況に祟れた 本年度の樂劇壇（其三）
新田興行部と喜樂館合併 中央館經營者が交代する 素人新劇團上演す （三月……四月……五月）

◇六月に入つて黄金館に岩田栗島共演の船頭小唄を上映するこの映畫の小唄『枯れすゝき』の唄は非常に流行つた、十四日から中央館は革新興行で松之助の自雷也を上映する◆二十一日から喜樂館では日活映畫『漂流の舞』を上映する、同月の廿六日大本氏が經營してゐた中央館は遂に休館の止むなきに至つた◇七月大正館に松竹の『清水次郎長』黄金館には『狼の群』喜樂館には『青春の夢路』を上映する

◇連續冒險映畫は黄金館ウイリアム・ダンカン主演の『唸る鐵腕』中央館はカールブラウン『無頭騎手』大正館は『猛獸の國』である◇日活の米騰目玉松之助が日活入社後十ケ年に相當する、彼は十年間に五百種三千萬呎と言ふ恐ろしい長い寫眞を作り自家の優秀な畫面のみを揃つて松之助の映畫史を拵へる、月の十一日から各館共盛大な興行で活界は賑はふ◇七月十七日上低音歌者ジュリオ・ヨンゴニー氏の演奏會が公會堂で開かれる、十八日伊國アンブロジヨ會社の世界的名映畫『テオドラ』十一卷が黄金館に上映する◇二十七日から劇扇の蝶三郎で物議を釀した市川鯉三郎一派が京劇にかゝり三十日公會堂で若柳流舞踊二代目家元若柳吉藏さんの歡迎演藝會が開かれる

×

◇八月に入つて各館は馬力をかけて各所屬映畫會社の優秀映畫を上映する、井上正夫の文藝連續映畫『無情』前篇七卷、オーバーゼヒルの模倣映畫『彼の山越えて』が大正館にかゝつた、この月大正館は新裝工事の爲め約一ケ月休館する◇この前後揆て評判のあつた喜樂館は新田興行部の經營になり大正館と相呼應して觀客吸集に專念する

×

◇九月に入つて關東に大震災があり、五六日頃から府内の各館は震災映畫で猛烈な競爭をする◇九月十四日から中央館は藤本高橋兩氏の經營で開館する、二十六日大正館がマキノ映畫で新裝成つて開館し野村監督の松竹時代劇の白眉『女と海賊』八卷を上映封切りする、黄金館で『水藻の花』を乘せる、中央館では獨逸ミュンヘン大學映畫性的教育『分娩の狀態』十編を封切る◇本年當初から芽ぐんでゐた府内の舞臺藝愛好者の間に素人劇團組織の話があつたが、八月七日藝術協會が須藤小林等の手で創立され京劇で蓋を明け萬太郎の『恩讐の彼方』『腕番』同『父歸る』等を演ずる、相前後して秋山、藍澤、駒田等の手で『火星座』が生れ十五六兩日に浪花座で第一回試演として綺堂『名立讀賣』『首を斬る瞬間』完二『窮鼠一座』を上演した、相當努力はしてゐるが何れも經濟的破綻に瀕して文字通りの難行苦行を續くるより他はなかつた

爆藥五百個窃取

基隆炭坑會社所屬火藥倉庫の扉をもぎ取り扉を破壞しダイナマイト五百個を盗み取りしものあり基隆警察は非常線を張つて犯人搜査中であるが未だ何等の手掛りはないが目的は沖繩若くは沖繩經由内地へ搬出する爲らしい（基隆電報）

臺灣の思想家 六十九名檢擧

根強く智的方面から喰ひ入つて臺灣に民族自決主義の下に帝國統治の羈絆から脱せんとする大暴動が臺灣にあることは其筋でも注意を拂つてゐたが内田新總督は思想家を極力取締るべきを聲明してゐたが去る十六日全島に亘つて之等一味下六十九名を檢擧した彼等は極端なる赤化思想を有して居り在京學生等にも連累者ある見込であるとて警視廳も其方面に向つて搜查に努めてゐる（東京電報）

澄宮御避寒

澄宮殿下には二十四日午前八時三十分東京驛發沼津御用邸へ御避寒された（東京電報）

情死未遂の男 懲役十ケ月

二十四日は何ら云ふ譯か情死をし損つた男が二人公判に附せられた一つは夕刊所報の通りである、一つは其當時本紙に記載した先月二十三日夜府内大島町十一番地ユーリクス會社合宿所丸山辨次郎（二七）及内縁の妻笹淵うた（二〇）でうたは見事に死んだが辨次郎は出刃で咽喉を突いたが死にきれなかつたので自殺幇助として京城地方法院に起訴され、二十四日山根判事、平山檢事立會で公判開廷され、檢事は懲役十ケ月の求刑をしたが結局同日懲役十ケ月に執行猶豫三年の判決言渡しがあつた

神戸オリエンタルホテル大火
其三分の二を烏有に歸す 原因は漏電らしい

二十四日午前零時四十分市内元居留地東洋汽船經營のオリエンタルホテル四階のスキッチ部屋から發火、逸早く驅つけた消防隊は水陸双方から必死となつて消火に努めたが何分六階の大建物の爲放水困かず火は折柄の西風に煽られ四階大部は燒失し大食堂コック部屋等を一なめにした上三階六室二階五室を燒拂ひ同五時漸く鎭火した附近には大阪商船、日本郵船各支店其他の大厦高樓櫛比せることゝて非常な騷ぎであつた原因は漏電らしく同ホテル支配人ランドダブリユークラーク氏は材木に打たれて重傷を負ひ消防夫三名負傷した宿泊人は八十餘名で其大部分は外人であつたが全部無事避難した損害約三十萬圓で全建物の三分の二を烏有に歸した同ホテルはクリスマスを控へた前日だつたので盛んに装飾を施してゐたが之れが爲めクリスマス大夜會も御流れとなつた（神戸電報）

暮の電話局
押詰れば詰るほど通話度數は鰻上り
大晦日には例年十五萬通話 汗みどろで働く三百の交換手

大晦日を前にして市中は歳末の氣分を布いた中央電話局並に光化門、龍山の分局では現在卅三名の取扱二百四十五名の交換手が晝夜の必死の努力を續けてゐるが普通通話度數は一日約八萬回一時間約八千回、一分間約百四十回であるが、歳末で多忙となるに從つて通話度數も激增し、二十一日頃から約一萬を增加し九萬通話となり晦日には例年七八萬を增加して十四五萬通話に達する、電話局では岡田局長始め最局から通話事故の調査をなし極力事故の防止に努めてゐるが光化門、龍山分局增設後、所屬局變更の結果事故は加入者の電話番號の呼び違ひが一番多數を占め最近少くも一千を下らない

例へば本局七番は分番設置前は北村皮革商店であつたがその後總督府高橋事務官の官舍に移つたにも拘らず今に北村を呼ぶものが絶えないと言ふことである番號違ひに注意すべきは加入者は北は北海道から南は九州迄各地の出身者で入れ〴〵に言葉に訛りがあり、双方共急いでゐると云ふやうな關係から兎角二百四十八番と五百四十八番、八百九番と六百九番と間違ひ易い鮮人加入者は四千九番を呼ぶとき『ヨンチエンキウ』と呼ぶので四十九番を冠稱せず單に『九番』と呼ぶのが龍山と間違ひ交換手が更に番號を聞いたと言ふ奇譚がある

之等は交換手の方の勝手違ひもあるが加入者側の訛りに起因すること多い、局では豫め數の讀み方について制定し一定の讀み方をすることにしてゐる年末に對する電話局の希望につき局長は語る

番號はユックリ明瞭に 電話局の希望

「七月に新たに入れた交換事務員ももう相當荒けずりな學習生時代の習癖がとれて仕事に熟が出て圓滑になつて來た事故は七月以降ずつと申告と故障發生原因を統計してゐるが大體に於いて七月から見ると三分の一になつた、年末で多忙になるがお互であるが相互の爲め加入者の方にお願ひしたいことは此の多い商店なり會社なりの一番用の多い相手方の番號を最近の電話簿から拔き書きして電話機の近くに貼つて置かれると便利だと思ふ、急げば廻れと言ふ古諺もある、成るべく番號はゆつくり明瞭に仰有つて頂き度いものである」

國境守備隊の撤退を延期して欲しい――と
楚山内地人の運動

國境守備隊撤退延期に關して平北楚山邑内の内地人岩波龍藏等が發起となつて請願運動に着手したその理由は過般同邑内に不逞鮮人侵入以來不安の念容易に去らず夜間犬の聲にも注意を拂ふ狀態となつてゐるが守備隊撤退するに於ては内地人の生命財産の保護は到底出來ない爲め此際無期延期をされたしと云ふのであるが同人等は去る八日邑内内地人十八名は楚山公立小學校内倶樂部に會合し協議を重ね岩波龍藏、保田米藏、宇岐村太郎の三名を實行委員に推薦し請願書を總督、軍司令官並に道廳に提出することを議決し散會したが委員等は十二日附を以て厚昌、中江鎭、江界、渭原、碧潼、昌城の在鄕軍人會及地方有志にその理由書を發送した撤兵延期運動と共に警備夜警戒の任に當る警備自衞に關し品を送る事となつたと

片目で法相を睨む
南獨眼龍の大見得 ◇最終日（二十三日）の衆議院

◇二十三日は最終日とて流石に議場は引緊つて見えた、火災保險貸付案を握り潰して知らぬ顏をして居た政友會、憲政會の横山勝太郎君に引掛けられて委員長の惡岡宇一郎君が握り潰しの經過を報告した所から議論が沸騰して、結局同案は暗から暗に葬られる處を院議を以て握り潰すことになつた、何方にしても握り潰しに變りはない。◇辭表を叩きつけた田農相は大臣席に顏を出さず『今日は出ん大臣だ』と駄洒れて嬉しがつてゐる、獨眼龍の南鼎三君は黒眼鏡を外し生地で演壇に登つて勅令四百三號の存續の決議に反對する『司法當局は』といつて平沼法相を睨みつくる度に證據を握して一つ眼を持つて行く、御苦勞の事だ『今一つの眼を開けろ』と政友會で彌次る。◇三木武吉君が大聲で『火保貸付案握り潰しの善後策を政府はどうする積りか』と首相を引張り出して質問して見ると手廻しのよい首相は紙に認めた五六行の文句で三木君の數千言に對して答へた◇折爭緊張した議場も午後五時粕谷議長の閉會の辭を以て兎も角も幕（東京特電）

彌次も尻炙りも
天晴れ善良議員面で登院 閉院式當日の衆議院

二十四日は彌次議員も尻炙りも居眠り議員も天晴れ一かどの善良議員面を押して登院、孰れも澄ました顏で昨日までの精勵談を交換してゐる。◇式の始まる少し前に革新倶樂部の控室で前川虎造君が多量に咯血して打ち倒れた、中野正剛君、上畠益次郎君等の友達が大騷ぎをして早速醫師を迎へ應急手當てをしたが餘程重態らしい。◇臨時議會は僅か二週間であつたが此の間に是非を唱へた政友會が政府に咬みつき小さ過ぎると云はれた復興豫算が一億三千萬圓も削られた、火災保險貸付案の握り潰しで田農相が辭職する政友會の代議士萩野君が議案に反對して火保貸附法案達成の熱辯を振るつてゐる間に頓死するし、又閉院式間際に革新倶樂部の闘士前川虎造君が咯血して倒れた。◇前川君は見たところは頑丈の好々爺で何時も御自慢の黑羽二重紋附を放さずに着てゐるが今議會には頑張る氣の昂ぶるものがあつた。◇昨日一時半閉院式から出て來た議員連は兎に角臨時議會は無事に濟んだと云ふので帝國ホテルに開かれる首相の慰勞午餐會に出席した、政友會の連中も押しよせて行く。（東京特電）

千秋樂の貴族院

二十四日は臨時議會の閉會式が擧行された、會期十三日間は短い事ではあつたが議案は比較的重要なものが多かつた、政府方と喧合ひ合つたが終了した今日の千秋樂は皆議員ノンビリした顏でゾロ〳〵登院する『議會半分一千五百圓也』を各々懷に押し込んで暮の忙しさを自家或は事務で各自退出する『揃ひに依る山本内閣の招待會に出席せねばならぬ』と藤村義朗男が齋藤男と廊下で立話『どうせ此内閣もそう長くはないからネ今年生の中に御臨終になつて戴かうぢやないか』とさ（東京特電）

前川代議士危篤

革新倶樂部議員で卒倒した前川虎造氏を診察した中原醫學博士の診斷の結果胃潰瘍と判明したが今後も屢々吐血する模樣で危險であると（東京電報）

撫順で捕はれた 統義府員の申立
各不逞團體と合同

不逞鮮人團體中大韓統義府の内容に關して秘密裡に調査中であつた其筋では去る十一月十九日撫順警務署で檢擧した大韓統義府勇捷隊長洪泰日（二二）の申立によりて左の如きことを聽き得た

奉天省下通化縣河鴨雲鳳興殿輯仁の各縣を根據とする同團は本年八月輯安縣附近に潛伏する元獨立團軍政署、統軍府、義勇軍、光復軍、匡正團、光正團、血誠團及び特務部等の團體を統一して一團體となし西部四局を置いて特務機關として義勇隊遊擊隊等、查察等を設け各縣に地方事務所を置いて中央事務所と連絡を保つてゐる而して其の主なる者を列擧すると

大韓統義府總長　金東三
財務部長　李天民
軍務部長　李雄海
學務部長　缺員
交通局長　金信淨
軍務局長　李完乾
檢務局長　李震齊
通信局長　不明

等で此外特務機關として數箇の隊を作つてゐる彼等は夏季は鮮地に入込み冬季は南滿に於て軍資を募ることゝしてゐる

京畿道廳に怪紳士
警察部で取調中

日曜の二十三日京畿道廳に於て午後三時頃巡視が巡回中文書課より洋服を著せる一人の怪しき紳士が出て來り便所に隱れたので誰何するに杉社會課長に面會に來れるものにして仁川宮町宮本雜貨店のものなりと稱せしも照會の結果虛偽なる事判明未だ本籍を吐かず目下警察部に於て嚴重取調べ中であると

新道路開通式
背水畵伯の美擧

往十里居住の洋畵家高木背水氏が公益の爲め私財二千五百餘圓を抛ち往十里驛前から國道に出る幅員十二間延長百十六間の新道路は漸く工事竣成し二十四日午後三時から開通式を擧行した、來賓は時實知事、佐藤内務部長、藤井土木課長、武者京畿事務、堀東拓支店長、土屋月城植林事務その他土地の有力者二十餘名で定刻最高齡者高永植（七）と李姓女（八）の夫婦の歩行初めに續いて時實知事以下參列者一同新道路を往復し此間二十四發の煙火を發揚して式を終へ此工事に自發的に努力を寄附したる往十里勞働組合員二十六名に對し時實知事は懇篤なる挨拶と謝辭を述べて酒肴を贈りそれより背水畵伯はアトリエに來賓を招し祝宴を張つた

德壽宮前に 水龍躍る
壯觀なる明春の消防出初式 吉例の梯子乘りもある

京城消防組第一部所屬――來春の京城消防出初式は六日午前九時より太平通德壽宮前廣場で盛大に擧行することに決定した參加部隊は常備隊京城、龍山、麻浦組を合して約三百名が當日定刻太平通り一丁目の所定の位置に整列して知事及び警察部長、府尹、道署長、小川消防檢閲官たる小野警察部長が到着するや指揮官の號令して『氣を付け』を號令し式長が檢閲官前に進んで出場人員を報告すれば知事、檢閲官は常備隊より巡閲を開始さる終つて喇叭を合圖に常備、京城、龍山、麻浦組の順序で分列行進を開始して檢閲官前を通過し列に復した後最も興味ある壯觀な演習に移るが吉例に依る梯子乘りは京城、龍山二組の三人づゝが梯子上の妙技は觀衆をして拍手喝采させることは疑ひのない所であらう常備隊はポンプ自動車の活動で總計を繞ふ最初の水をホースより迸らせると云ふから噴水は天に沖して水龍の躍るが如き壯觀を呈するであらう、演技が滯りなく濟むと一同整列し檢閲官の訓示を聞いた後功勞者（常備一名、麻浦組二十三名）の表彰を行ひ酒肴目錄を授與されて解散し引續き各隊は勇ましき街路と共に總督邸、政務總監邸、昌德宮、知事邸、警察部長邸を巡禮する由

南米に又激震

【紐育廿三日發電】南米コロンビア國ボゴタよりの電報に依れば更に激震あり人心恟々死傷者及損害に就ては報道がない又ボゴタの西方七〇キロメーターのガシアラでは二名の死傷者を生じ家を失ふたもの約一千に上る一般に非常な恐怖を與へてゐる

荷車泥棒

府内芳山町九〇番地崔永龍（三〇）は二十一日午後六時頃旭町一の一九二番地吉村良太方前に放置して居た吉村所有の荷車一臺を窃取し所在を晦まして居る處を廿三日晩本町署に檢擧さる

不動産競賣期日公告

左ノ不動産ヲ左ノ日時ニ競賣ニ附ス入札保證金ハ申出額ノ十分ノ一トス

競賣期日　大正十二年十二月二十六日午前十時
競落期日　大正十二年十二月二十八日午前十時

京城地方法院

京畿道高陽郡[illegible]面思陵里四七九番地ノ壹
一、田九百[illegible]坪　最低競賣價額金[illegible]六十圓
同所參八[illegible]番地
一、畓八百四拾四坪　最低競賣價額金五十五圓
同所四貳貳番地
一、畓七百八拾九坪　最低競賣價額金百六十圓
同所六貳四番地
一、畓貳千五拾八坪　最低競賣價額金三百五十圓
同郡同面龍華里八四番地
一、畓四百坪　最低競賣價額金七十五圓
同所八八番地
一、畓四百拾六坪　最低競賣價額金八十五圓
同所貳四壹番地
一、畓壹千九百四拾七坪　最低競賣價額金四百圓
同郡同面新月里參四參番地
一、畓九百參拾六坪　最低競賣價額金二百二十圓
同郡同面松亭里八五番地
一、畓壹千四百貳拾八坪　最低競賣價額金二百四十圓
同郡同面新月里參八四番地
一、畓壹千壹百九拾七坪　最低競賣價額金二百八十圓
同所四貳參番地
一、畓五百貳拾壹坪　最低競賣價額金百四十圓
同郡楊州面蓮坪里壹五番地
一、畓六百四拾壹坪　最低競賣價額金百六十圓
同所壹壹八番地
一、畓六百八坪　最低競賣價額金百二十七五圓
同所貳八四番地
一、畓參百貳拾四坪　最低競賣價額金六十圓
同所五四四番地
一、畓八百五坪　最低競賣價額金百六十圓
同所六壹壹番地
一、畓六百八拾八坪　最低競賣價額金百五十圓
同所六壹四番地
一、畓壹千六百貳拾八坪　最低競賣價額金四百五十圓
同所七參五番地
一、畓參千四百拾參坪　最低競賣價額金七百圓
同所七六八番地
一、畓五百九拾五坪　最低競賣價額金百圓
同所七七四番地
一、畓九百參拾九坪　最低競賣價額金百五十圓
同所八〇四番地
一、畓壹千五百拾五坪　最低競賣價額金二百二十二圓
同所八〇九番地
一、田壹千參拾八坪　最低競賣價額金七十圓
同郡同面內谷里四八番地
一、田貳千壹百拾六坪　最低競賣價額金百四十圓
同所四參六番地
一、畓壹千九百四拾壹坪　最低競賣價額金四百圓
同所五貳壹番地
一、畓壹千貳百九拾五坪　最低競賣價額金百五十圓
同所五七〇番地
一、畓五百七拾六坪　最低競賣價額金六十六圓
同所七〇五番地
一、畓壹千四百拾五坪　最低競賣價額金二百四十四圓
同郡同面內閣里貳參九番地
一、田參百六拾七坪　最低競賣價額金二十二圓
同所貳五五番地
一、垈壹百七拾壹坪　最低競賣價額金十六圓
同所參六四番地
一、田六百四拾八坪　最低競賣價額金四十圓
同所參六五番地
一、畓八百六拾四坪　最低競賣價額金百三十圓
同所四貳貳番地
一、田七百九拾五坪　最低競賣價額金五十圓
同所五七番地
一、畓壹千參拾四坪　最低競賣價額金百九十圓
同郡[illegible]面思陵里四七九番地ノ貳
一、田六百四拾貳坪　最低競賣價額金四十圓

申立人　崔聖福
債務者　孔益善

演藝案内

喜樂館
本町一丁目　電話二九七番

當る十八日より
日活向島派特作品
現代劇 彫刻師の家 六卷
實寫 東京淺草三社の祭禮 一卷
滑稽 大暴れ 二卷

物質的慾と精神的愛との隔離が生んだ悲劇である平和であり得べき此の家にも呪はしき葛藤があつた其れは遺傳の罪が斯うした經路を辿つて恐ろしい殺人の罪を犯さしめた荻村久朋は悲壯な運命の悪從者である鳳寒き初冬の夕其筋へ曳かれ行く哀れな物語である。

米國パテー會社特作品 ルス・ローランド孃主演
連續活劇 ホワイト・イーグル 最終篇六卷
ロッキーの險峯を中心とし奮闘兩者の大活劇ホワイトライダー果して何者か黄金の池は何人の物か最後の大完結が展開される

日活京都派本年度十月撮影
松之助延一郎吉十郎宇多五郎石榴門長正松燕外百數十名
江戸の大俠客 夕立勘五郎 五卷
夕立と云ふ荒れ馬を投げ殺しあだ名を夕立勘五郎と呼ばれ血と涙の男らしい達引は松之助獨得の一新境を示して居る空前の俠客劇

大正館
松竹特約 毎日晝夜
當る廿五日より公開
●無料公開と大正館[illegible]
●ニコニコ『[illegible]』全一卷 メトロ映畫
●正喜劇『啞娘と跛男』五卷 ▲ヴイオラ・ダナ主演
●現代悲劇『孝の輝』全三卷 松竹キネマ會社映畫
▲勝見庸太郎▲小藤田正一共演
●時代劇『蛇性の婬』全九卷 松竹キネマ會社特作
▲谷崎潤一郎氏脚色
●日頃の御愛顧に酬ゆ可く無料公開を以て歳末押尾を最も有意義に飾る可く特撰された空前絶後の雄編傑作!!
蛇性の惡鬼眞女兒と豐雄とが堅き契りを結んだのは名残なく凪いで居た海が俄に與の嵐を起して狂雨降りしきる佐野の渡のさる漁家の一室であつた眞女兒の罪は法海法師の高德により今も尚道成寺の寺に永劫の眠りを續けて居る奇々怪

黄金館
譚蘭日物語りを文明の映畫として一郎氏が文藝時代映畫として畫面を啓かれた名作である
●無料公開をお忘れなく!!
場内整理の爲金五錢階上十錢申受けます

松竹キネマ直營 毎日晝夜
當る二十四日より 暮年特別大映畫
◁滑稽 ラリーの早業 一卷
米國メトロ社作品 人情劇 戀と喜びと天國 五卷
ガレス・ヒューズ氏主演 ▲エデー・ポロー氏主演
連續活劇 英雄キッド 六卷
長らく大々的好評を博す連續大冒險大活劇も今週で愈々花々敷大冒險と大活劇の後ち解決す
蒲田俳優京都第一回目特作映畫 松竹キネマ
敎育劇 平和な村 全六卷
久保田久雄、小川國松、高尾… 松竹天才小俠鶴出演で可愛… 最も好く親子の情や兄妹の情や人の情等をいかんなく現はし道頓堀松竹座に於て十日間大入滿員の大好評を得たる少年劇

中央館
マキノ映畫 毎日晝夜
當二十三日ヨリ 忘年特別興行
●全京城辯士競演大會
●文部省認定海軍省聘許可特別提供新撰映畫
實寫 吾海軍の威力 五卷
●ファストナショナル特作大映畫
●チャーレー、チャップリン氏主演
●ヂヤック、クーガン氏共演
涙の喜劇 キッド 全六卷
●全國大野球大會エピソード映畫
野球喜劇 本壘打 全五卷
室町鐵氏、嵐佳子孃共演
爭戰……優勝……それは若き人の血を躍らせ限りなき誇りと榮譽を與へる……此の物語りは若き人々に
天晴、西村、一郎、立花淳、山崎吉輔、浅井… 明、櫻田耕作、南敏夫、日野…
桃山ロング（イロハ）ソールオーゲストラ團演奏……

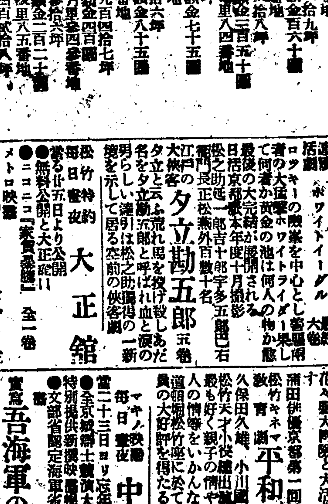

災後の戀 (廿五)

上司小劍
挿畫 伊東深水筆

バラック (十三)

難くに、プラットフォームの砂利の上に少しの空隙を發見して、光多はそこへドカリと腰を卸した。前の晩歩兵に注意されて辨過をするのに用ゐた手拭を尻に敷いて、頭にはパナマ帽のだいぶ雨と塵埃とに痛められたのを冠つてゐる。腰を卸したとて、さう樂々と足を踏み伸ばしてゐるわけに行かぬ。どうかすると細い關節のところへ人の足が突き當りさうに思はれてけんのんでならなかつた。隣に腰を卸してゐた人の好ささうな年の頃五十五六ぐらゐの人は『どちらへおいでゝすか』なぞと、力なくしかも馴れ〳〵しく光多に話しかけた。『わたしはこれから山形の方へ歸ります。二十八の年に郷里から無一物で出て來て、東京の下谷でおでん屋から始めて、三十年近くも身を粉にして働きましたんで、ヤッとまア表通りに唐物屋の店を出すやうになりまして、若い者も三人使ひ、これなら人交しはりも出來るし、少しは樂になつたと安心してから、まだ三年にはならないうちに、今度の災難でせう。何から何まで綺麗に燒いてしまつて、保險は取れないし、地所は人のものなり、二十七年前無一物で出て來た田舍へ、また無一物で歸るんです。取つたものは年だけで、もうこれからまた空手で一働きといふ元氣もありません。……』と、見ず知らずに光多を見かけて懐かしさうにいふ其眼からは、今にも涙が落ちさうであつた。

『御家族は?』と、光多は挨拶の仕樣もないので、そんなことを聞ふてみた。

『さういふわけで、晩婚でしたが家内も居ります』と、其人は傍を振り向いた。そこに蹲踞んでゐる三十五六の婦人が其家内らしかつた。髷卷きにした上へ手拭を冠つてゐる裝ひは、他の燒出され婦人と同樣であるが、左の手首に腕卷時計が光つてゐる。夫とはだいぶ年が違ひすぎるやうであるけれど、そこが晩婚の故であらうと、光多はよけいなことまで考へた。

『お子さんは?』と、光多はまた愛想のつもりで問ふてみた。

『大勢居ります、この通り』と其の人の指さした方を、人と人との隙間から覗くと、男にも女にも洋服を着せたのが七ツ、十四、五の娘を頭にづらりと並んでゐる。夫も妻もあまり新しくない浴衣を着てゐるのに比べて、子供は皆洋服裝が立派すぎた。

『子供は學校へ始業式に行つて、歸るとすぐ地震です。洋服を着更へる間がなかつたのが、今になつて見ると仕合せで、子供だけは人並の扮裝をして、親爺の生れ故郷へ、初めて足が踏み込めるといふものです』と、其人は鼻汁を啜つた。

『まだ學校へまゐりませんものも上のが濟ますと、洋服を着たがりますものですから、着更へさせて靴を穿かしてやりました時、あの地震でございましたの!』と、妻は夫の話しを補ふやうに、側から口を添へつゝ、涙を飲んでゐるやうであつた。

これだけの子供を連れて、こゝに待つてゐたとて、いつ汽車に乘れることやら、と思つて、光多は其人たちが氣の毒でたまらなくなつた。血氣盛な男一人でさへ、辛ふじて乘れるかどうか分らない汽車へ、夫婦が七人の幼い子供を纏めて乘らうとするのは、ずゐぶんの無謀ではあるが、しかし無理のない無謀である。山形まで女子供を連れて歩けるものでなし、いつまでも乘れるまで、辛抱するより外はないのであつた。それから二時間ほど經つて、屋根の上へ迄鈴生りに人を乘せた汽車が漸く到着した。こゝが終點なのに、一人も下車する人のないのをいぶかしいと思つて、忙しさうに走り廻つてゐる車掌に訊くと、これから先きの田端、王子、赤羽まで歩いて、そこからわざ〳〵上りの汽車に乘り、其まゝ下車せずにゐて、下りの發車を待つといふ方法を取る人々で、汽車はもう屋根にさへ空隙所がないのであつた。それではこゝに幾ら待つてゐたとて、汽車は何の役めにこゝまで來るのか分らないのである。

俳句 内藤鳴雪選

題『枯野』―(五)―

枯野原川あれば下る小舟哉 ○營口 銀杏
積藁のかげに人ある枯野哉 ○平壤 稀雨
日は落ちて山街遠く枯野哉 ○京城、南明
我が影の夕日に淡き枯野かな ○新義州 ゆう女
旋風の砂巻き上げる枯野かな ○新義州 草門
影寒くコスモス殘る枯野かな ○京城 忍草
二人思ひて月の枯野を歩みけり ○京城 十五夜
かささぎの鳴く空遠き枯野かな ○安東縣 杏草
枯野來て果てなき空を仰ぎけり ○鎭南浦 朧月
武藏野も今の枯野や灯一つ ○京城 双葉
行く道の峠に盡きし枯野哉 ○春川 浪女
束ねたる雜木ちらばる枯野哉 ○仁川 正樂子
紙鳶揚げて枯野を走る男の子かな ○京城 涓水
嵐して小鳥も去りし枯野かな ○京城 龍月
牧場に近き枯野や牛の聲 ○京城 李雨史
枯るゝ野や人は來て掘る山の芋 ○鎭南浦 喜樂

此の願ひ

南山 狂夫

空は晴れて秋とぞ慕ふ庭さきに昨日も今日も落葉散りしく
目覺むればまなこに痛し朝の陽の光あまねき部屋ぬちにして

×

これやこの吾が胸中の憂心いだきて慰む人はあらぬか
うつし世にかりそめならぬ誓ひせむと朝な夕なに君をこそ思へ

×

いまだ見ぬ人を思ひつ此の夜ふけ文書き居れば秋虫のなく
此の願叶はぬものかこれの世に吾がねぎごとの多くあらぬを

しぶ茶川柳句稿 (龍山)

『大金』 羽間十の字選

大金を持つて兎や角言はれる 辨天
大金を母佛壇の底に入れ 赤鳥
大金を枕にしてる折かばん 同
大金の中で働く薄給者 寒念佛
一枚の銀貨も子供持て餘し 逸風
大金を持つて眠れぬ旅枕 同
一代に握つて見たい萬の金 端羅漢
大金を出して鳥居に刻まれる 辨天
大金を持つと世間が敵に見え 野光郎

人位
百圓が話題に上る長屋中 寒念佛

地位
支那人が大金を出す爲替窓 閑々子

天位
自動車で來る大金の預け入れ 端羅漢

文鶴吟社 (仁川)

最終の便にとポストへ驅けて行き 正樂子
終列車發つた驛先の靜に著き 同
活動客終りが解つた顔で立ち 化堂
終結が不味いと大家を氣取つてる 同
濟むと云ふ碁の尻の長い事 虎の助
日記帳終りに抱負うんと書き 同
手仕舞は出帆の汽笛に涙ぐみ 風來坊
運動場の隅へ試驗を卒へた群 同
番臺の亭主入つて仕舞風呂 精柳子
後仕舞女中にボロイ下り物 同

新刊紹介

▲禁酒之日本(十一月)十五錢東京府下中野町一一二日本國民禁酒同盟本部▲戰友(十二月)十錢東京牛込區原町三ノ八帝國在郷軍人會本部▲柔道(十二月)三十錢東京小石川區大塚坂下町一一四講道館文化會▲我が家(十二月)七錢東京牛込區原町三ノ八帝國在郷軍人會本部▲國際知識(十二月)四十錢東京芝區芝公園國際聯盟協會▲吾等の叫(十二月)大阪豐能郡南豐島村穗積市場内言論同志會本部▲滿鮮之醫界(十二月)三十錢京城本町二ノ七一共社▲朝鮮經濟雜誌(十一月)京城商業會議所▲東洋皮革新誌(十二月)三十錢大阪東區内淡路町二ノ七七其社▲京鐵道警察時報(十二月)京鐵道警察部内朝鮮警察協會▲校友會誌(十二月非賣品朝鮮藥學校々友會▲時事評論(十二月)二十錢東京四谷區鹽町三ノ三八共社▲淨明(十二月)十錢京城本町三ノ五〇開教院▲朝鮮遞信協會雜誌(十二月)五十錢京城光化門遞信局内朝鮮遞信協會

大田案内

東亞藥房
滿洲化學工業用藥品・染料・ペイント及各染料
大田春日町一丁目
長電話二五五番
振替京城一〇三三三番

臨崎時計店
大田驛前
時計眼鏡寳石・本人指環裝身具製作
長電話一二〇番
振替京城五〇〇九番
日本蓄音器商會専賣店

久納洋服店
京釜線大田本町
長電話二〇番

塚鐵工所
忠南大田春日町
發動機専門
淺野セメント株式會社特約店
長電話一一六番

森繁釀造場
忠南大田春日町
醬油
長電話二一四番

東庵
大田驛前
東京生そば・仕出し・和洋料理
長電話一〇一番

瀧川銃砲店 大田支店
大田春日町
ラーヂー、ケント自轉車特約店
長電話一二五番
振替京城一七九二番

箕浦商店
大田本町二丁目
雜貨移入卸賣商
帝國生命保險株式會社代理店
帝國火災保險株式會社代理店
長電話五二番

大田鐵道病院
一般診療に應ず
電話 局内 内科十四番 外科十番 公衆長四十九番

大田電氣株式會社
長電話一四二番 三三七番

斯文堂教育品店
教育用圖書掛圖・物理化學用器械・博物學標本模型・運動遊戲用器具・幻燈器械並映畫・其他各種教材品・生徒用机製作所・各學校諸官廳御用達
朝鮮京釜線大田
振替京城二六五七番
電話長三四丸番

大田名物 りんごカステラ
忠南 朝鮮大田 中田堂
電話一七九番

和智醫院
大田本町一丁目
一般診療に應ず
院主 和智 静雄
長電話三二一番

山邑酒造株式會社京城支店
電話本局 八一三 四四八 九五〇 九四七番
サクラ正宗

外科・内科 皮膚花柳病科 エッキス光線及電氣科 (入院隨意)(普通及隔離室)
島崎病院
京城府旭町二丁目四
院長 島崎龍
電話 滿院本局二七三六 院長本局三六九三

資本金五千萬圓
積立金參千七百五拾萬圓
株式會社 第一銀行京城支店
京城府南大門通三丁目九番地
電話 長本局二一八〇・二一八一・二八一五 本局二六二・二八二一番(來客用)
振替貯金京城一一二番
支配人 永井啓

内科・眼科・小兒科
本田病院
京城黃金町三丁目永樂町通り
入院隨意
院長 本田建義
附屬 京城肛門病痔疾療院
普通病室・隔離病室
病院用電話本局二四三番
自宅用電話本局二〇九番
振替京城二二八番

カスミ網
捕雀用網及び特殊網
高サ六尺三尺二棚横巾三間 三圓四十錢
高サ六尺三尺二棚横巾六間 五圓五十錢
前金に限り送料負擔代金引換送料貳拾八錢
朝鮮京城永樂町
網・釣道具・校
吉備商會
電話本局二二四番
振替四二二八番
捕雀の時季は今です。カスミ網は小供でも取れます。一時に數羽位は容易に捕れますから晩餐の御菜のみでなく樂みと運動にもなります

京城永樂町二丁目
入院隨意
酒井婦人病院 (商品陳列館近門夢)
電話一三〇三番
酒井一郎

星印ソース
和食に於ける土佐節ほどの權威をもつて洋食國に喧傳せるウオスターシアーソース
★38

産婦人科・小兒科
女醫遠山醫院
京城永樂町二丁目交番所前
長電話本局一六三四番

内科一般
長谷川内科醫院
龍山青町
入院隨意
電話龍山五〇四番 六七四番
元松村病院跡
院長醫學士 長谷川與一郎

資本金 壹億五千萬圓
本店 東京市麴町區永樂町
頭取 安田善次郎
副頭取 結城豐太郎
株式會社 安田銀行京城支店
支店長 影山省二
電話長本局五八番・一九五
振替口座京城一二三番
爲替取引先は内地各方面に朝鮮滿洲等樞要の地に有之候銀行一般の業務は最も便利に御取扱可申上候

今日のお買物
今日のお買物は御家族お揃ひの福助をお求めになる筈です。よい恰好で温い福助は皆樣のお傍へ參るのを待つてゐます。
お正月に召す
足袋は福助
福助足袋株式會社

京城日報 (朝夕刊)
發行所 京城府太平通一丁目 京城日報社
編輯人 小川三之介 發行人 泥谷良次郎
電話光化門 振替京城三〇〇番

【奉天特電】張作霖は…蒙古に出兵すれば…に召喚されるだらうと觀測されてゐる

張作霖外蒙古に出兵

上院成績

【東京電報】第四十七議會貴族院の成績左の如し
一 政府提出法律案十一件(可決)

臨時帝國議會

復興豫算削減大論戰
阪谷男等の修正案遂に否決
貴族院本會議(二十三日)

【東京電報】二十三日の貴族院は臨時議會の最後に對し最後の斷案を下すべき日とて豫算委員會其他の各派が如何なる態度を採るか決議案を政府に突付けるかが見物とあつて傍聽席は八分の入りである、山本首相以下各大臣着席したが一人辭表を提出した田農相の顔のみが見えない、午前十時二十分開會、諸般の報告あり議長は小山健三氏逝去につき弔辭を贈る事を諮り異議なく可決、次いで日程に入り

日程第一 請願委員長報告
木越委員長より請願五件中院議に附すべしと決したるもの二件審査未了のもの三件なりと報告す

日程第二 東京帝大臨時政府支出金繰入に關する法律案
蜂須賀委員長報告原案可決確定、

日程第三、第四、第五の三案一括松本委員長より修正案も出てたるが大多數をもつて委員會にて可決されたる旨を報告し採決の結果原案可決

日程第四 復興事業の施行に伴ひ交換ふべき金額を國庫證券を以て交付するに關する法律案

若槻禮次郎氏 國庫證券を交附すると云ふがその期限又は價格算出はどうするかと問ひ

井上藏相 價格は市價を以て計算し成可長期とする考へなり

と答へ原案可決

日程第五 震災善後公債法案可決確定

日程第六、七、八、九の四案を一括し議題

復興豫算の審議に入る

第六 大正十二年度歳入歳出總豫算追加案第一號
第七 豫算外國庫の負擔となるべき契約を爲すの件
第八 大正十二年度歳入歳出總豫算追加案第二號

林委員長 大多數をもつて衆議院修正案を可決した旨を報告し此時委員長に質問ありとて

山脇玄氏 登壇『政府が復興豫算に對し衆議院の大修正に屈從せられた事を甚だ遺憾とする貴族院としては之に對し何とか相當の處置を採らねばならぬと考へる』とて憲法上の學說を述べ衆議院の議決に對し貴族院が常に服從するものならば遂には貴族院無用論が出ないとも限らぬ委員會に於いては衆議院反省に就いての質問は無かつたかと質し

林委員長 露骨には無かつたがその意味の事は暗々裡にあつたと思ふ、此時

徳川議長 只今阪谷芳郎男外三十名から本豫算案の修正案が出ましたが印刷が間に合はんから諸君に配付はいたしませぬ、修正の趣旨は政府原案に復活したいと云ふ事であると報告し直に修正案を上程し阪谷男の登壇を促す

阪谷芳朗男 登壇衆議院の修正には贊成出來ない、勿論政府の原案に復活することは本員の滿足する所ではない今少し完全なものにしたいと思ふのであるが政府の原案より以上に増額する事は出來ないから我々の權限內に於いて修正する外ないのである、思ふに臨時議會は畏くも詔勅を賜つた程の大震災に關して召集された重大なる議會である、然るに豫算は不具になり火災保險案は姿が消えて了つた吾々は國家に對し世界に對して穴にも入りたい程に恥しい、之れ大震災の善後策としては甚だ緩漫である、之は勿論政府の責任であると衆議院の遣り口を攻撃し、私は後世子孫の爲めに幾分にても申譯の出來る樣な計畫をしたい來年は甲子で元治元年の甲子の年には吾々の祖先が非常の奮起努力を致したのであるとて政府と衆議院の遣り口を攻撃し、私は後世子孫の爲めに…と考へ本修正を提出したのである、滿場の御贊成を求むとて降壇(拍手起る)正午休憩
午後一時三十五分再會、通告順に依り

八條隆正子 登壇、只今日程に上つてゐる總豫算追加案(第一號)に對し阪谷君から修正案が出ましたが私は原案に贊成の意見を以てゐるものである、衆議院の修正は豫算案の或部分を削減しても他の何等かの方法をもつて復興を遂行せんとする趣旨であると思ふ、仄聞するに復興審議會に於いて閣內委員は閣外委員の意見に同意せられて一の案が出來たと言ふが今回提出されたものを見ると餘程變つてゐる、而して衆議院の修正に對して政府は又々同意せられたが政府は無定見、無方針であると申さねばならぬ、之に依つて見るも政府の原案も衆議院の修正案も何れも完全のものではない事を想像せられるのである、阪谷男は政府の原案に復活したいと言はるゝが會期切迫して兩院の協議を開く時間がない 而も帝都の復興が一日遲るれば一日だけ國家の損失となるのである阪谷男は王政復古に就いて吾々の祖先や先輩が非常に努力した事を申された王政復古は色々の難關があつたが遂に之を完成した如く帝都復興にも種々の問題があるが一歩一歩完成の域に進みたいと考へてゐるのである、この意味に於いて不滿足ながら衆議院の修正に贊成すると述べて降壇、次で

大谷嘉兵衛氏 登壇、私は阪谷男の修正案に贊成するものであるとて商工業の恢復沿岸貿易救濟の急務を論じ復興計畫の大ならむことを望むが故に阪谷男の修正に贊成すると述べ更に火保問題に論及して私は衆議院を攻撃するものではないが甚だ遺憾であると言ふ事を申してお暇いたしますと滿場を笑はせて降壇、採決の結果阪谷男の修正案は少數にて否決原案可決 次で

日程第七、八、九も原案可決確定
日程第十 大正十二年勅令第四二三號(承諾を求むる件)—衆議院送付— 委員長報告異議なく承諾を與ふる事に決す
日程第十一 大正十二年勅令第四一〇號(同上)同上
日程第十二 同勅令第四一二號(同上)
日程第十三 同勅令第四一四號(同上)
の三案一括、渡邊委員長報告の結果承諾を與ふる事に決す
日程第十四號 震災に依り租税を減免せられたる者の法令上の納稅資格要件に關する法律案(政府提出同上) 鳥居委員長報告原案可決確定

前田子政府を難じ 下院の修正に贊成す

日程第十五 帝都復興に關する決議案
議長は書記官をして決議案を朗讀せしめたる後

前田利定子 登壇人心の安定秩序の恢復は一日も早く帝都復興の計畫を樹て遺算なき設備を整へねばならぬのである然るに政府のなす所を見るに甚だ遺憾不滿の點が多いとて震災後の衞生、下水の完成、街路の完備住宅內の衞生等よりみて政府當局須らく國家永遠の策を樹てねばならぬ然るに今回の復興は單に燒跡の復舊に過ぎない政府は今回の計畫につき幾度か變改を加へらたがそれは手品師の如きものである政府に一定方針なく國民は不安に堪えない復興計畫は十五億位であると申されたが私は到底足らないと思ふ、とて復興に關しては確たる數字を示されぬ以上私は衆議院の修正に贊成するのである政府にして主義方針あるならば方針を貫徹きるまで原案維持に努めねばならぬとてその昔若松城にて一烈女が殉死したる一節を述べ暗に政府の意氣地なきを諷刺し滿場一致贊成を得たいと結んで降壇拍手起る此時

中川良長男 前議者に質問ありとて登壇此の決議案を見ると計畫は屢々變更され政府が衆議院に提出して改正を加へられたであるがそれは政府が確定案を得るまでの內輪事で衆議院で修正されたのは只一回であるが屢々變改を加へられたと云ふ意味を伺ひたい

前田子 衆議院や衆議院で變改されたのは私は內部行爲とは見ないと兩者の間に二三問答を重ね議長に注意され通告順に依り

藤村義朗男 登壇私は決議案に贊成す私は屢々變改を加へられたものと認むる者である衆議院の修正にも衆議院の修正に對しても一言半句の反對もせず同意されたのは何と云ふても政府に方針がないものと認めねばならぬ私は二百萬の罹災者を考へて阪谷男の原案復活に贊成したが不幸にして贊成者が少數であつた此の上は修正案を成立せしめ一刻も早く帝都の復活を計らねばならぬと考へるのであると述べ降壇次に

大河內正敏子 登壇彈劾口調で本決議案に贊成を述ぶ議場漸く倦怠の色あり大河內子本案に贊成するは政府に希望するのではない國民に貴族院の意志を表明する趣旨にあると述べて降壇次に

西久保弘道氏 登壇簡單に贊成意見を述べ最後に

山本首相 登壇諸君の御趣旨に對しては敬意を表します政府は信ずる所に依つて今後着々實行致したいと考へて居ります

と述べ採決の結果多數をもつて可決午後五時散會

油の乘らぬ最終日
貴族院送付の二三議案と請願數件
非常徴發令、暴利取締令承認
衆議院本會議(二十三日)

【東京電報】臨時議會掉尾の衆議院は貴族院送付の議案一、二と請願數件の外注目さるゝ問題もなく議場も傍聽席も物靜かである大臣も政府委員等も悉く貴族院に吸はれてゐるので議長の左右背後には數名の書記官が控へてゐるのみ諸般の報告ありて午後一時三十分開議

粕谷議長 昨日中野寅吉君の演說中に穩かでない箇所があるから速記錄から削除するといふことは議長に一任されたしと諮り滿場異議なく之を承諾し次ぎに二十一日火保委員會の審議中止につき横山勝太郎氏より議長に勸告書を出したるに對し政友の

廣岡宇一郎氏 委員 會の審議中止は曾て例のあることである元來本案は政府と會社との間に協定した契約であるから如何に議會が修正しても會社が之に應じなければこの法律の實行は出來ない斯樣なことは議會始つて以來曾てないことである と委員會の經過を述べ、次いで革新の

植原悅二郎氏 登壇委員會に於て熊谷直太君が火保案につきこれ以上審議を進めずとの動議を出しこれを決したのである委員會に附託されたものは必らず本會議に報告されなければならぬ若し委員會で審議を進むることが出來なければ委員會は能力のないものとして議長は更に院議に諮つて委員を設けねばならぬとて火保案不必要につき說き出すと(政友會から議事は行でない止めろとわめき出す)審議を中止した以上議長は宜しく新に二十九名の委員を設け審議するの手續を採られたしと述べ次に憲政の

賴母木桂吉氏 一身上の辯明をしたしとて登壇、廣岡君の述べられた事に自分の名が出てゐるからとて火保委員會に於いて自分が審議を進められたしと述べし點につき說く所あり(之れは議論だ一身上の辯明ではないと政友會から喚つてかゝる)賴母木氏最後に罹災民救助のため此の案を可決して差支へないではないかと結んで降壇次に憲政の

横山勝太郎氏 自席より曾て委員長から議長の手許迄報告があつたといふが若しあつたとすれば何故議場に之を報告しないか委員會の決議をもつて終結したものと思ふが委員會が本會議にも之れを報告しないのは審議權を蹂躙したものであると述べ次に革新の

大口喜六氏 登壇委員會が審議を中止した事は將來の悪例となる委員長は審議中止の場合にはこの旨議場に報告して其の是非の決定をなすべきであるる委員長がこの儘に握つてしまつた事に就いて議長は如何なる處置を採るか

議長 委員長から何等報告がない只今廣岡君の述べた事は或は報告と見ても差支へない(と言ふ)(革新ノー〳〵と騷ぐ)

大口氏 それでは日程に上せて贊否を決せよと議長に迫る

議長 廣岡氏の述べた事を報告と見なすと取消す此時岩崎勲氏議事進行につき發言を求め火保法律案外二件を議題に上せて審議したいと發議し滿場異議なく政友會公平の發起る次で

佐久間耕造氏 登壇被保險者以外の罹災者の立場や國家財政の事も考慮して決しなければならぬ我々は罹災者に對し同情の意味で否決とはせず審議未了としたのであると述べ次に

勝股氏 政友會の無責任を詰り次に

植原悅二郎氏 登壇委員會の無責任を責め議長は此際更に特別委員を設けよと結んで降壇す

竹內農商務次官 政府の火災保險に關する本案は極めて的確なものと認むと述べ討論終結委員會の採れる措置を是認するや否やにつき採決したるに政友會多數にて是認する事に決定次ぎに日程に入り

日程第一 大正十二年勅令四〇九號(承諾を求むる件)(震災救護…)
委員長報告石川委員長委員會の結果につき報告し承諾を與ふる事に決定
日程第二 非常徴發令(同上)
同上第三 暴利取締令(同上)
同上 右は一括して石川委員長の報告あり承諾を與ふる事に決定す
日程第四 大正十二年勅令第四〇三號(同上)
治安維持のためにする罰則の件(同上)
鷲澤委員長の報告あり討論に入り革新の

高柳覺太郎氏 登壇本勅令の廢止を主張し次に

横山勝太郎氏 委員長報告通り承諾を與ふるに贊成を述べて更に本令は通常議會に於て廢止すべき手續を採られたしと希望す次に庚申の

南鼎三氏 登壇委員長の報告反對を述ぶ次に

黑住成章氏 政友の贊成意見を述べ

討論終結大多數にて委員長報告通り承諾を與ふる事に決定
日程第五 農務省新設に關する建議案(天春文衞氏外九名提出)
天春文衞氏の說明あり即決可決次ぎに日程變更
大正十二年勅令第四一二號權利利益の存續期間の件
石川委員長報告承諾を與ふる事に決定し次いで建議案四件を可決
岩崎勲氏の發言にて政府の質問に對する答辯につき陳述する事となり政友の高橋熊雄氏より在米邦人問題、横山勝太郎氏より火保問題につき述べる所あつたが大臣出席なきため暫時休憩を宣す時に四時五十五分
五時二十分再開、請願六件を議題とし委員長代理佐野正雄氏より委員會の結果を報告し委員長報告通り採擇に決定す此時山本首相出席 憲政の

三木武吉氏 登壇火保問題握り潰しにより今後政府は如何にするかと質し之に對し

山本首相 甚だ遺憾であるが善後策に付ては茲に言明は出來ないとアッサリ答へ

之れにて議事を終り書記官より議長の報告あり議長の挨拶あり拍手裡に午後五時四十分散會を告げた

臨時議會閉院式

【東京電報】波瀾重疊の臨時議會も二十三日で會期終了し廿四日は午前十一時から貴族院で閉院式を行はれた、定刻兩院議員は全部貴族院の議場に溢れ込むフロックコートに身をかためた山本首相は打ちつゞく痛手にもめげず威儀ある歩調を以て玉座の正面に進み謹んで書記官の捧ぐる閉院式の勅語を奉讀し直に之を徳川議長に手交し之を以て臨時議會の閉院式は終了したが明日からは又通常議會の召集で返り初日と云ふ譯になるのである

勅語

【東京電報】

朕貴族院及衆議院ノ各員ニ告ク朕本日ヲ以テ帝國議會ノ閉會ヲ命シ併セテ卿等ノ勵精克ク協贊ノ任ヲ竭セルノ勞ヲ嘉奬ス

御名 御璽

攝政名

大正十二年十二月二十四日

各國務大臣副署

火保案握潰と政友陳述書發表

【東京電報】火保貸付法案握潰しに關し政友會は左の要旨の陳述書を發表した

一、本案は政治上法律上幾多の缺陷あることを發見せり卽ち罹災保險者中の九割は五千圓以下の契約者にて見舞金は又五千圓以上の契約者の一億二千六百萬圓に過ぎず社會政策的見地より觀るも由々しき缺陷あり
二、此の援助見舞金と云ふも實は訴權の拋棄を強要する嫌ひあり
三、被保險者中保險證券を擔保とする時は救助とならず
四、資力豐富なる會社と貧弱なる會社とを同樣にして保護を與へ國庫の負擔を增す必要ありや
五、資力薄弱なる會社は借入金の負擔に堪へ得るや否や懸念に堪へず
六、貸付金は連帶責任にあらざれば回收不能に終る虞あり
七、會社は貸借對照表に債務の一部を計上せざる事を得と云へば法治國の權威信用を傷つくる事尠からず
八、委員會に於て此等の缺陷を指摘し政府に於て修正せん事を希望し再度交渉を重ねたるも政府は會社の同意を要すとして之を修正するは困難の實情あり
九、罹災保險者を救濟すると同時に他の保險契約なき家屋の罹災者の救濟を等閑にするは國家の執るべき相當の處置にあらず
一〇、本案を通過せば本年內に見舞金を交付する事を得るが如く論ずるも會社と契約者との間に協定を得るに時日を要するのみならず一億八千萬圓の借入條件につき農相と會社との間に意見の相違ある事情を綜合し到底短時日に支拂ひを終了する能はざるは明かなり故に政府に於て更に考究を重ねたる上一般救濟案とゝもに來るべき通常議會に之を提出するは妥當の處置なりと信ず

首相、農相後任に青木子を勸誘す
十中八九迄拒絕するならん

【東京電報】二十四日朝に於ける山本首相と青木信光子との會談は首相より青木子に對し田農相の後任として入閣を勸誘したものであるが青木子は十中八九迄入閣を拒絕するだらうと觀測されてゐる

田農相の辭職は内相への面當か

【東京電報】田農相の辭職は後藤內相との軋轢に因るものなる事は明かである卽ち內相とは復興院豫算削除に依り當然後藤內相の引責辭職を期待したるに拘らず內相は其擧に出ず田農相は衷心大いに不快であつた所へ火保問題が慘々な目に遭ひ田農相は顔拔けたりから挑撥された爲め內相への面當てと自家忿懣とで擲辭玉を破裂させたのだと觀られてゐる

內閣は瓦解すまい
政友會某幹部語る

【東京電報】田農相の辭表提出につき政友會某幹部は語る 田農相の辭職は見樣に依つては一種のカラクリでないかと思はれる節もある山本首相は內閣の一部を改造し何とかこの難局を切拔ける事に努力するであらうが恐らく之に依り內閣が瓦解する樣な事はあるまいと思ふ云々

內閣一部改造決定
田農相の辭職には裏面に煽動者がある?

【東京電報】閣僚中には田農相の辭職を以て寧ろ意外となし或る閣僚の如きは田男を現內閣に對する叛逆者として恨んでゐるが其理由は彼も火保案の握り潰しは二十日上つたので閣僚間の了解は其の時既に成立して居たのである火保案を表面にするが如きは田農相の心事を了解するに苦しむ次第であると言ふのにある兎に角前後の事情よりして田農相の辭職に付いては田中陸相ではないかと言はれてゐる煽動者があるものとされ其の人は田中陸相ではないかと言はれてゐる而して山本首相が田農相を戰敗せしむるか又一蓮托生で行くかを辭職を以て寧ろ意外となし…何れを取るかと言ふに既に御大典を目前に控へて解散は忍びずとなし又險惡屈從して總辭職の意嚮は此際總辭職をする事は折角險惡屈從して來た目的を破壞するものであると言ふ卽ち改造を以て時局を彌縫すべしと說きしもの」如く勞々內閣は一部改造を以つて推し進む事に今朝の閣議で決定を見たのである

農相兼任親任式
二十四日擧行さる

【東京電報】二十四日午後二時半赤坂離宮に於て左の如く親任式を擧げられたり

兼任農商務大臣 文部大臣 岡野敬次郎
依願免本官 農商務大臣 男爵 田健次郎

市街地の地價改正延期及市街地稅令の改正に就て
井上稅務課長談

市街地稅令第四條の規定に依るときは『地價は十年毎に一般に之を改正す』とありまして市街地所在の土地の地價卽ち市街地稅の課稅標準たる法定地價は十年毎に必ず改正しなければならないことに規定されてゐるのであるから大正三年に初めて市街地稅令は施行されたのであるから大正十二年に於て滿十年に達するのである從つて大正十三年には課稅標準たる法定地價を改正せねばならない。市街地所在の土地の法定地價は時價を標準として決定することに定められてあるが之を改正すると謂ふことは土地臺帳に揭げてある各土地の價格を其の時價卽ち適正なる取引價格に適應する地價に改むるのである此の結果各土地の新法定地價は從來の法定地價よりも或は高くなり或は低くなるに至るであらうが其の孰れにしても從前の法定地價が其實際の時價に適合するに至るを以て市街地稅の課稅が公正適實に歸つて課稅上の不權衡を救濟し得ることは申す迄もない次第である。併しながら朝鮮に於ては市街地所在の土地は其時價を準として課稅するも農村所在の土地は其の收入より收入を得るに必要なる經費及公課を控除したる純所得卽ち土地の純收益を一定の利步合にて還元したる元本價格を標準として課稅することに爲つて居るが爲め市街地と農村との間に於て甚しく土地を課稅の客體として課稅するに拘らず其結果に於ては負擔の程度が必ずしも同一ではない從つて擔稅上に幾分の差等ある場合が生ずるのである之は畢竟課稅標準の建前が異なるのに基因するのであるから市街地と農村との間に於ける土地の負擔の均衡を得せしむると謂ふことは考慮すべき問題であつて之が課稅標準を統一するの要否と云ふ問題も起つて來るのである從來此れに關して各種の調査を遂行しつゝあるのであるが負擔に關係する重要條件であるからして充分精確なる調査を經るの必要あるのみならず土地賃貸價格調査事業に着手するとしても之が調査に着手し地價を決定する迄には少くとも一年內外の期間を要するのでありますから此の趣旨に基き大正十三年に實施すべき地價の改正は之を延期することになつたのである。次に市街地稅令第五條を改正するに至つたのは從來市街地稅は稅額の多寡に拘らず、悉く之を二分して四月と十月との二期に徴收し來つたのであるが、然るに地稅令に於ては從來から旣に二圓以下の地稅は二回に分納することなく第一期の納期に於て一時に徴收し來つたのであつて官民共に之を利便なりとする經驗を有し良好の成績を示しつゝあるのであるから此の實績に鑑み且地稅と同一の步調を採るの必要上少額の市街地稅卽ち二圓以下の稅額に付いては四月に於て一時に徴收する方が官民共に納稅手數を省くことを得て便利であるから地稅令同樣に新に此制度を設け官民共に無駄を省かうと云ふ趣意に外ならないのである

參照

市街地地價改正延期に關する制令
市街地稅令第四條規定に依る地價改正は當分の內之を行はず
(市街地稅令第四條地價は十年毎に一般に之を改正す)

少額市街地稅一時徴收に關する規定
市街地稅令第五條市街地稅は年額を二分し左の納期に於て之を徴收す但し納稅義務者の一府面に於ける市街地稅年額二圓以下なるときは第一期に於て一時に之を徴收す(本令は大正十三年分市街地稅より之を適用す)
第一期四月一日より同月三十日限
第二期十月一日より同月三十一日限

不動產登記囑託改正

二十五日附總督府令を以て大正十年總督府令第百二十三號官廳の所管に係る不動產登記囑託の件中左の通り改正さる
第三條中『要塞司令部工兵科將校』を『要塞司令部工兵科將校、築城部支部長』に改む
附則 本令は發布の日より之を施行す

市街地々價改正公布

二十四日付總督府制令第十七號を以て市街地の地價改正に關する件は明治四十四年法律第三十號第一條及第二條に依り勅裁を得て茲に之を公布さる
市街地稅令第四條の規定に依る地價改正は當分の內之を行はず

市街稅令改正公布

二十四日附總督府制令第十八號を以て市街地稅令中左の通り改正公布さる
第五條に左の但書を加ふ
但し納稅義務者の一府面に於ける市街地稅年額二圓以下なるときは第一期に於て一時に之を徴收す
附則
本令は大正十三年分市街地稅より之を適用す

辭令(二十二日附)

敍從五位 內田 稷
總督府道技師 依願免本官
總督府醫院醫官 內田 稷

頭山滿翁重態

【東京電報】頭山滿翁は十八日來埼玉縣浦和町なる女婿の許にあり重態であると

文相說
岡野氏農相か 澤柳氏

【東京電報】岡野文相の農相兼任は通常議會休會明けまでには政府が後任農相の就任を見るであらうとは旣報の如くであるが一說に依れば岡野氏を其儘農相として据わらせ澤柳政太郎氏を文相に据ゑるであらうと傳へらる

農商務次官
宮尾氏說

【東京電報】竹內農商務次官が殉々辭任する事になれば後任には現復興院副總裁宮尾舜治氏であらうとの說もある

竹內次官辭表提出

【東京電報】田農相の辭職に依り過日農商務次官に任命された竹內友治郎氏は農相の辭職に殉じ辭表を提出した

クリスマスを迎へて

本月の二十五日はクリスマスであります。世界の到る處に於て喜ばしい時として、贈り物の贈答をなします。それは日本の歲末の贈物とよく似て居ります。されど其の根本的の意味は違つて居ります。

申上ぐるまでもなくクリスマスとは基督の御誕生を記念する祭りで、世界中に守られて來たところの唯一の祭であるといふことが出來ます。

世界の國々では國家的に其國の偉人の誕生を祝ひますが、何故にクリスマスのみは世界的に祝はれるのでありませうかそれは基督の御誕生が、全世界に對して神樣の贈り物として世に出られたのに因るのであります。

新約聖書に

『童女はらみて子を生ん其名をインマヌエルと稱ふべしとあるに譯はせん神我等と共に在すといふ』

また

『其の名をイエスと名づくべしそは其の民を罪より救はんとすればなり』

また日く

『時期に至るに及びて神その子を遣はし給へり彼は女より生れ律法の下に生れたりこれ律法の下にあるものを贖ひ我等をして子たることを得しめんが爲めなり』

如何にしてキリストはその事業を成し遂げることが御出來になるのでせうか、それは神の神聖の贈り物として御出になつたからであります。皆樣は御友達から贈り物を御受になると共に神樣の贈り物を御斷りにならないで、眞心から御受け下さるやうに希望して止みません。

此贈り物は實に曠世に卓越した御人格の持主であります。そしてこれを受る人に『限りなき生命』を與へ、また他の人にも其寶物を分たんとする人道的精神を起さしめるのであります。

基督教の眞理を研究せられたき御方の爲め京城傳道文庫を設立したのでありますから一日も早く御入會を勸めます御申込の次第に御會員名簿と規約書とを差上げます又小册子配布と教會のある所には信徒の爲め禮拜順序もあります其の上通信教授もあります

京城府壺洞三二番地
日本基督教會協力宣教師
京城傳道文庫會長
ウヰリヤム、シ、ケール

公會私會

◇總督府講演會 二十五日午後二時より總督府第二會議室に於て左記の講演ある由
一、米國に於ける最近の問題 山本忠美
一、獨逸事情 京城都市 篠原英太郎

◇都市研究定時總會 都市研究會にては二十二日午後三時より定時總會開會出席者四十名會計及會務の報告あり役員選擧の結果會長には從來の如く朴泳孝、副會長には美濃部俊吉、李完用、谷多喜磨三氏留任と決し評議員幹事は追つて副會長より指名することゝなり四時半散會した

茶話

世の中は三日見ぬ間の櫻かなとはよく言つたものだ▲田男が農相となつたので警務局長から農商務次官に拔擢された竹內友治郎君の昨今などは嘸感慨無量であらう▲竹內さんが朝鮮の遞信局長から總督府の總務局長へトン〳〵拍子で異數の出世をしたものだと批評したが然しほんとは田男が引いたからだ何と言つても出世は早いものだ▲アレもコレも田男が引いてゐるもよくなくてはいかん一部から喧しく注意されたのだつた▲ところが田農相は閣僚との折り合が合はず遂に辭任して了つた▲田男が辭任した以上竹內次官もアンケラ閑としてゐる譯にも行かず▲辭表を提出したとの噂があつたが其の後の消息はマダ解されてゐない▲複雜を單純化して何事にも動じない竹內さんも流石に懷鬱からふ。

競爭入札購買
現業服千貳百枚
詳細十二月二十五日ノ本府官報ニ在リ
朝鮮總督府遞信局

競爭入札購買
折疊…拾個
詳細十二月二十五日ノ本府官報ニ在リ
朝鮮總督府遞信局

行政講習所講習生募集
大正拾參年四月入所セシムヘキ講習生約八十名ヲ募集ス志願者ハ一月二十日迄ニ同所ニ願出ツヘシ
詳細ハ十二月二十二日附ノ本府官報又ハ道府郡島若ハ本府ニ承合ノコト
大正十二年十二月
朝鮮總督府

總督府醫院特定御用
牛乳
御見舞に牛乳券が好適
平山牧場
京城東小門外
電話光化門三三二番

氣象日報(廿五日)

二十四日朝高氣壓は支那南部から…朝鮮北部を…

天氣豫報 曇 小雪後晴

李君飛行祝賀會（×印が李君）

名刺交換會に申込が殺到
總數二千三百餘名　昨年より千名多い

京城府の名刺交換會は一日の午後零時半から公會堂で擧行さるゝ事は既報の通りであるが今年は發起者側の趣旨を諒として加入申込者が非常に多く總數二千三百餘名に達したが昨年より約千名の增加である

入營日割
二十師團の分

第二十師團の本年度入營兵の釜山上陸及入營日は左の如く決定した

隊名	集合地	釜山上陸	入營
歩七七　飛六	廣島　門司	一月七日	同十日
野砲二六	前		同
工兵二〇	廣島　下關	一月七日	同十日
輜兵二八	下關	一月八日	同十日
歩七八	廣島　下關	一月八日	同十日
歩七九	廣島	一月十二日	十二日
歩八〇	前	同	同
馬山重砲	前	同	十一日

守屋部長訓話
傭人の爲に

廿二日午後三時半より總督府第二會議室に於て守屋庶務部長は傭人修養會員即ち巡視夜警小使給仕電話交換手等三百五十餘名に對し最も卑近にして且適切なる例を引き親切、敏活、正確其持前の仕事に身命を捧ぐるの覺悟を要すること の四項に就き懇篤なる訓話を試みた因に總督府傭人修養會は昨冬より設けられ具體的に着々と實効を收めてゐると

府廳の松飾り代が驚く勿れ一圓五十錢
恐れ入った節約振り

毎年の例としてお正月の松飾りや注連飾りには各官廳、會社等に於ても相當多くの經費をかけて居たが京城府廳でも毎年五六十圓を費して居たのであるが折角成長しかけた松を毎年々々亂伐することは山林保護上から云つても宜敷くないのみならず冗費節約の意味に於て今年は表門、裏門等を通じて總額驚くなかれ一圓五十錢也で徹底的節約を行ふ由である

本町消防詰所
盛んな落成式

府內本町三丁目四十番地先に豫て建築中の京城義勇消防組詰所は此程竣成し二十三日午後一時より同所で盛大な落成式を擧行した來賓には谷京城府尹、馬野警察部長、鈴木本町署長、小熊消防所長、田中組頭等町內有志數十名參列し終つて城劇場で祝賀會を催し餘興を觀覽した、同詰所は本町三、四丁目大和町一、二、三丁目、若草町、櫻井町の有志が醵出して火災豫防警戒の爲め設置されたもので望樓の高さ四十七尺に達し晝間は常備消防七名夜間は京城義勇消防組七名を常置する筈

來年度の普通學校
二十八學級を增加
千七百の生徒を收容

京城府學校費評議會は二十五日から開會さるゝ豫定で過日査定會を終了したのであるが都合により來春に延期する事となり一月早々開會する由である而して來年度の豫算總額は約五十萬圓で本年度に比し二十四五萬圓の減少を見たるが之は財界の狀況に鑑み學校新築等を見合せたる結果臨時費が減少した爲めであると併し普通學校に於ては來年度學級數二十八を增加する筈であるが之は現在の校舍に於て教室の餘裕があるので此の爲め生徒數約千七百名は多く收容し得ることになる由である

中等學校と小學校で責任のなすり合ひ
一致點の見出せぬ豫習教育問題

毎年新學年度になると繰り返されるのは中等學校入學豫習教育の問題である、最近京城中學に於ける實例を見ると入學志願者は入學者の約五十割以上に達して居り、高等女學校でも第二高等女學校が出來るまでは二三十割以上の志願者が殺到して第六學年擔任の教師並に父兄はその子弟の成績如何の爲めに冷せるやうな心勞をしてゐたが本年度から第二女學校が開校されても兩校を合し入學志願者五百六十四名に對して入學者四百十一名で百五十三名は落第の憂き目を見た氣の毒な人々である、結果は入學試驗の準備教育に力を注ぐことになり、準備教育の可否すら學界の問題であるのに準備教育自體に就ても、小學校では頭を痛めてゐる、ソコで迫つて來るべき來春の入學難を前に教育關係者が集合し如何にしてこの難關を緩和するかに就て協議を重ねたが遂に中等學校側と小學校側との間に一致點を見出すことが出來ず元の白紙に歸つて二十六日午後一時半から更に協議會で之が善後策につき委員會を開催する筈であるが兩者の一致點を見出せないのは凡そ二つある

第一　その一つは小學校側では學校の面目としても愛する子弟は成るべく多數中等學校の試驗をパスさせ度い、然し現在の樣に京城に中學が只二つでは如何に無理に充分な準備教育をして置いても若干の不幸な落第者を見ねばならぬ、然して落第者は立派に小學校の義務教育を終へたもので無試驗で中學入學の資格を持つてゐる、小學校側では極端に言へば卒業生の全部を入學させ度いのである。

第二　中等學校側では入學志願者が激增してこの收容に就いて腐心してゐる、假りに先般議題に上つた小學校長の推薦に依つて無試驗で入學せしむるにしても人員の超過は免れない、然らば入學者の半數を推薦に待ち、半數に試驗選拔をするにしても「僅に五十歩百歩の讓りを免れない」、推薦制度にすれば小學校側では入學の許否に關しては一切中學校側の責任であるから現在小學校が負擔してゐる中等學校入學期の心勞の全部を中等學校に移さうとする運動であると見ることが出來る、中等學校側では無試驗選拔の方法として現在メンタルテストが唱導されてゐるがメンタルテストは素々低腦兒であるや否やを檢するので入學兒童の智能檢査に就いての可否は別問題であると云つて居る

勅題撰歌
近く決定する

明年一月中旬鳳凰の間で行はせらるゝ御歌會初めの勅題『新年言志』詠進歌は目下御歌所で整理中であるが近く候補歌が定まり選歌選定會議に移し選歌を決定する筈である（東京電報）

消防初出式
一月六日

京城の常備義勇兩消防の出初式は例年一月四日に擧行されたが今回は李王世子殿下一行御歸鮮に付警衞等の都合に依り六日午前九時より大漢門前の廣場で本社衛舍屋を背景に盛大に擧行することに變更された

東京全市濃霧に襲はる
電車自動車の衝突頻々

二十二日午後東京全市は恐ろしい濃霧に襲はれ電車、自動車の衝突頻出した爲め電車は一時運轉を休止した肉眼では二間先も見透しがつかず全く危險狀態となつたが今曉（二十三日）漸く霽れた斯かる濃霧は近年珍らしいものである（東京電報）

王仁三郎の陰謀
大本教の頽勢挽回策

後は大本雜誌に　事業の大陸社長とする事を發表したそれは直澄を開教の神として一生遊夫を持たせず[illegible]

と王仁三郎自身の仕事の上に都合の惡き[illegible]の手を廻して廢嫡を[illegible]部の月見新聞に誘ひ出し放蕩に身を持ちくづさせて女に狂ふ樣で[illegible]

衛生展の棒事
重傷五名を出す

鮮馬郡邑樂郡館林町邑樂醫師館では目下衛生展覽會開催中なるが[illegible]

不逞團討伐
支那官憲出發

平北方面よりの報に依ると鴨綠江[illegible]月十五日安東縣和保大隊浮方面に入十餘名の不逞鮮人現はれたとの事であるが鴨綠江はまだ結氷せず彼等の進出も不利の爲め此時に[illegible]及び大陽岔保甲兵が現場に出發討伐することゝなつた

短刀を持った

朝鮮釜山生れ目下住所不定金成根（二七）は大阪西區古河町の旅館德島屋に止宿し毎日朝から出ると夜十二時頃までも歸らず同家では不審に思ひ[illegible]たが同人の懷中には短刀一振、三等機關士の免狀、郵便貯金帖二百圓記入のものを所持してゐたが口を緘して何事も語らぬ同署では目下嚴重取調べ中である（大阪電報）

[illegible]

歳末の府事務
收納支拂は三十日まで

年末に際し京城府財務課では非常の繁忙さで殆ど日曜もない有樣であるが諸事務を左の通り取扱ふ由である

一、府、學校組合及び學校費の諸支拂は三十日まで

一、府金庫及組合金庫事務取扱者は三十日まで

二、諸收入は三十日まで收納事務を取扱ふ收入官吏、出納吏及び出納役事務取扱者は三十一日迄執務

三、三十日までは平日の通り開門

四、申請に係る地稅事務は二十八日までに完了のこと

五、開稅の檢査取締は三十一日迄

六、二十四日より二十八日まで警察官吏の援助を求め車輛の臨時取締をなす

七、二十四日より二十八日まで第二期家屋稅未納者中高額者に對する督勵をなす

而して府廳門前には朱書で左の立札が立てられて居る

『十二月三十日（陰曆十一月二十三日）まで平日の通り收納及支拂事務を取扱ひます』

臺灣の初雪
二寸餘に達す

臺北の鐵道一帶は二十三日未明より降雪あり積雪二寸餘に達したが之が臺灣の初雪である（臺北二十三日發電）

事務所を包圍し材木を積んで放火
金剛山電氣の工夫數百名の騷擾事件

本年八月二十五日鐵原の金剛山電氣株式會社貯水池工事場で數百名の工夫が騷擾したと云ふ事件は今まで其眞相が社會に現れてゐなかつたが二十五日午前十一時から京城地方法院三矢裁判長、澤木、山根兩陪席係、松崎檢事係で公判が開かれることゝなつた

江原道淮陽郡安豐面板隆里亡徂七龍方朱基淳（二五）同人方宿泊の安一俊（二七）崔在京（二九）吳定根（二九）金順錫（二七）曹允瑞（四四）李星來（二四）李光順（四九）郭德浩（四六）の九人は自分等が寄宿してゐる崔七龍が開格と喧嘩の末毆打され八月十五日遂に死亡するに至つたので被告等は主人の仇を討たねばならぬと工事に集まつてゐた數百名の人夫を煽動して同月二十五日午後七時

盗んだ三千圓に一萬圓の利子を附けて
十九年振りに返濟　南洋マニラで成功した男

香川縣大川郡鳳生村の豪家木村八郎方へ此程一通の信書が舞込み其の內に一萬三千圓の手形が同封してあり手紙によると今から十九年前同家に奉公してゐた下男が當時三千圓を持出し行方を晦ましたが其後同人は南洋マニラで成功したので元金の三千圓に一萬圓の利子を附して返還して來たものであつたと（高松電報）

千餘圓を拐帶

釜山本町の南濱米穀組合事務員金榮基（二〇）は二十三日朝現金一千百五十圓を橫領拐帶し京城方面へ高飛びした形跡があり釜山署より本町署へ犯人取押へ方の手配があり所在搜索中

醉拂って河中へ墜落
瀕死の重態

龍山電話分局森山房太郎と云ふ人は二十四日午前二時頃酒に醉つて

『南無阿彌陀佛』と書いた小石入りの大壺
清盛塚で發見された　五百年前のものらしい

神戸市電第二期線工事の爲め止むなく位置變更となつた神戸の名所清盛塚は黑板博士の立會ひを仰ぎ取壞しを實行した結果何一つとして埋沒されてゐなかつたので多大の興味を持つてゐた一同は落膽してゐたが二十二日突如清盛塚から四間を隔つた所に深さ二尺幅直徑一尺五寸の大壺が三個發見されたので關係者立會の上發掘して見ると內一個の壞れた中に『南無阿彌陀佛』と書現した薄ぺらな小石が約二斗も粘土をもつて密閉してあつたので取敢えず兵庫署に保管する事になり研究の結果五百年前のもののらしい小石に南無阿彌陀佛としてある點から清盛塚建立の際清盛を祭る信徒が供養を營んだものではあるまいかと言はれてゐる（神戸電報）

監視中の金載顯遂に留置さる
重大な使命を帶びて北京から潛入した

既報＝實父の還曆祝と共產黨事件で西大門刑務所に目下服役中の實兄金始顯に面會と稱して潛入した金載顯（二一）は旅裝を解く間もなく直に鍾路署高等係に召喚され取調べを受けたが歸宅を許されず其儘留置されて居る、事件は嚴秘に付されて居るので眞相は判明せず仄聞する所に依れば彼の義烈團長金元鳳より某重大なる使命を帶びて北京より潛入したものらしい

明治町の小火

二十四日午前四時四十分頃府內明治町二の六九番地蒲鉾製造松本繁藏方倉庫より失火したが大事に至らず鎭火した、原因は乞食が暖を取る焚火したものらしい▲明治町二の五三番地飲食店根興根方溫突焚口より二十三日午後一時四十分失火したが即時消止めた

不逞鮮人行方を晦ます
當局色めく

【北京二十三日發電】上海の朝鮮義勇團員であつて北京に匿れてゐた二名の不逞鮮人は二十一日午前八時北京を出發した天津の某所からの報道に依れば彼等は一月下旬の某日を期して東京で重大な陰謀を遂行せんとの目論見で天津から東京に向つたらしく當局は急に色めき各方面に手配りをしたが未だ何等の手掛りもない

商品を盗む

平北宣川郡宣川面生れ李京禹（二〇）は府內本町二の二番地鮮商尾張屋に奉公中二十三日午前七時某家人の隙に乘じて賞品二十六點價格約七十三圓を竊取し知らぬ顔を極め込んで居る處を本町署に檢擧さる

年末の御贈答品に　京城名物　文化まんぢう　京城本町二丁目　電本三〇七七番　パイン商行

爆彈事件の女被告
李惠受の公判

鍾路署に爆彈を投じ社會の耳目を聳動せしめた金相玉事件たる金翰等の一味は既報の通り服罪してゐるが其中女だてらに金相玉に加擔した李惠受（二七）の分だけは同人が病氣の爲め公判を延期されてゐたが最近幾分快方に赴いたので二十九日に京城地方法院三矢裁判長係で公判を開くことゝなつた被告は獨立運動に加擔し尹益重から金相玉に送つた獨立資金百圓を其情を知つて取次ぎ且つ本年一月十七日三坂通り高峯根方で田村巡査部長を射殺し今瀨警部に傷害を與へたる犯人なることを知りて自宅なる市內孝悌洞七二番地に隱匿したものであると

堺利彦假出獄
坂教授と共に

共產黨秘密結社事件で收監中であつた堺利彦及元京大教授坂三二の兩名は山崎辯護士の保證で保證金を積み二十四日假出獄を許さるゝ事となつた（東京電報）

びっこの美人と心中を企てた男
生き殘つて自殺幇助罪に懲役六ヶ月を言渡さる

長崎縣南高來郡濱川名內田縣一（二三）は自殺幇助と云ふ罪名で京城地方法院白州裁判長係、寺田檢事立會の上六號法廷で廿四日公判に附せられた、被告縣一はガタ〳〵顫ひながら申立てる『自分は昨年の二月頃から里の近藤はるを（二〇）と關係しましたが、はるを村一番の評判の美人であるが惜い事には跛でした、それで私の兩親が結婚を承諾しないので悶えてゐますと其年の四月に無理に他の女を貰つて私の妻としました』と出ぬ聲を無理に搾り出すやうにして申立てる、縣一は彼女の跛には恥も外聞もない程熾烈だつたと見えて毎夜同人宅を訪ふのであつた、縣一も妻の方よりはるをの方が好きであつたのでそんな事から遂に妻は本年二月家出して仕舞つた、然し乍え十月は縣一の兩親は又新しい妻を迎えてくれるらしいので、鎭守の森の境內で女は何うしても別れられぬと云つて泣き縋れた、そして私と一緒に死んで下さいと懷中してゐた剃刀を投げ出して合掌した、縣一はその剃刀を逆手に持つて女の左頸を斬ると鎭と若い血が迸つて彼女は縣一の襟をつかんだ儘死んだ、縣一も女の死んだのを見て咽喉を突いたが手許が狂つて死切れなかつたのを助けられたのである、それで同人は村には居たまらず半歳職工であるのを幸ひ十一月渡鮮して京城の果菓子屋に住込んだのである、寺田檢事は之に對して『情死は醫術上から見て美だと云ふ說もある、世人にもさう考へてゐる人も多い、然し刑法で生命を斷つことは禁ぜられてゐる、本職は大に同情はするが刑事政策上六箇月の懲役を至當とする』と述べると裁判長は直に懲役六箇月の判決を下した

指紋から身元判明
吉武旅館の大金泥棒　引續き嚴重に取調中

京城驛前吉武旅館で現金千四百圓を竊盜を働いて滿洲方面に高飛びする所を奉天署に逮捕された犯人の岡山縣眞庭郡富原村生れ橫領前科三犯川上秀次郎（三二）は二三の僞名を用ゐて居たが遂に指紋照會の結果曾て突索の大阪東區空心町二番地木賃宿開業岡野定吉方で現金五百五十圓を竊盜し檢擧され堺刑務所を本年三月頃出獄した者で、諸所を彷徨して渡鮮し府內各所で竊盜を働いて居たこと判明し引續き嚴重な取調べを受けてゐるが餘罪多數ある見込み

人蔘湯

▲從來京城府に於ては職務の執行上內地人官吏に國語に能く通じ朝鮮人側には朝鮮官吏をして其の衝に當らしめて居たが之れは主として言語の關係上已むを得ず斯くして居たのであるが一面に於て朝鮮人官吏は兎角疎んぜられて居た傾向もある▲併し此の傾向は甚だ宜敷くないので府當局は茲に大に鑑みる所があつて此の弊風を一掃すべく計畫し夫れが爲め內地人官吏には朝鮮語の練習と事務知識の研究を獎勵し朝鮮人官吏には國語の練習と事務知識の研究とを獎勵し近來に於ては餘程向上して來た由であるから今後は內地人の家にも朝鮮人官吏をも朝鮮人の家に內地人官吏を派遣する方針であると▲府民諸君に於ても同じ國家の官吏に對して其應對上に輕重の別を付けぬ樣心得て貰つて此の弊を矯正したいものだと府當局は語つて居た

村井技師夫人　專賣局技師村井榮助氏令閨には產後の經過惡しく二十四日午前十一時四十分自宅で逝去した葬儀は二十五日午後四時半南山町東本願寺に於て執行の由

川長の開業披露　食道仲間に評判のよい南山町の金ぷら料理川長では今度旭町一丁目の元喜代中の跡を讓受けて料理屋を開業する事になり二十三日午後六時から盛大な披露宴を催したが屋號はやはり川長である

堀內氏忘年會　本町二丁目ちゝぶや主人堀內滿輔氏は廿三日午後六時から京喜久に各新聞社員十餘名を招いて忘年會を催した席上堀內氏の挨拶勝勝朝新副社長の謝辭があつて餘興の舞踊に移り九時切散會したが仲々の盛況であつた

香奠返し寄附　府內南山町二丁目十三番地吉城りん氏は亡夫の香奠返しの代りに金一百圓を府內保育事業へ寄附した

映寫幕

蛇性の淫（大正館）櫻井町大正館では歳末御禮として廿五日から一般に無料で公開する、上映畫は松竹キネマ谷崎潤一郎作文藝映畫『蛇性の淫』九卷、ニコ〳〵家賞喜劇、メトロ正喜劇『啞娘と跛男』五卷、現代悲劇『孝の輝き』三卷で場內整理の爲階下五錢階上十錢の下足料を徵すると

面白都々逸

面白俱樂部を分析すれば、小さんエ九郎松の助

○泣かせ笑はせをこらせ焦らす、講談俱樂部は猶つくり

○痴の浮氣と講談俱樂部、姿にうつゝに忘れぬ

○秋の夜長を講談俱樂部、讀のうはまの止め讀

○泣いた涙の乾かぬうちに、講談俱樂部がまた泣かす

○義理も人情も知らない奴は講談俱樂部をせぢて飲め

○知話情味もとをたゞせば講談俱樂部浪花節『互に思ひ思はれて添う年月のうきかんなんわたしや忍んで來たものを仇し女子の色香に迷ひ妻子を捨てゝ情死とはそりやあんまりな御了簡』いたお方がうらめし。

新しい毛糸の編み本出づ　月收九十圓以上

本會は十數年研究の結果十三歳の女でも圖解にて自由自在に毛糸を編み出すことの出來る最新方法を發見せり。故に本書さへあれば編物新型數百種（實物寫眞入）の編み方が專門家も及ばざる巧妙に編み上げることを得て月收九十圓以上となるは從來幾百人の會員が每日多數の禮狀によつて明白なり。今回新に會員として三百名に限り本書の實費一圓卅錢にて配本す、希望者は急ぎハガキで申込みあれ本會最新發明の必要道具一切無代進呈す。尚會員には不明な點は何度でも質問に應じ材料は市價の二割安にて分配し編上品は高價に引取る大特典あり

東京市四谷區坂町六十　毛糸編物獨習會

謝近火御見舞

昨夜近火の際は早速御馳付被下難有存上候混雜中貴名相洩れも可有之候間略儀以紙上御禮申上候

大正十二年十二月二十三日

平壤若松公立尋常高等小學校

謝近火御見舞

昨夜近火の際は遠方にも拘はらず早速御馳付被下難有存上候混雜中貴名相洩れも可有之候間略儀以紙上御禮申上候

大正十二年十二月二十三日

平壤公立高等女學校

若松公立普通學校

謝近火御見舞

昨夜近火の際は早速御馳付け下さいまして誠に有がたく存じます茲に略儀ながら紙上を以て御禮申上げます

大正十二年十二月二十三日

平壤若松町一番地　井手商會

平壤橋口町　黑葛原竹熊

同　清島末松

毛糸　新荷着!!（尚續々入荷中）

品質本位で親切が第一

色の良い品の良い目のさむる樣な

ちゝぶや　毛織物部

京城明治町二丁目　振替京城一五三七番　電話本局一五九〇番

日立モートル　京城　富田商會

公告

大正拾貳年拾貳月參拾壹日ヨリ第參拾七期定時株主總會終了ノ日迄株式名義書換ヲ停止ス

大正拾貳年拾貳月貳拾六日

株式會社　漢城銀行

公告

大正十二年十二月十八日臨時株主總會ニ於テ株式六株ヲ併合シテ五株トナス方法ニ依リ資本金參千萬圓ヲ金貳千五百萬圓ニ減少ノ決議致候ニ付テハ右決議ニ對シ異議アル債權者ハ大正十三年三月五日限リ其旨御申出相成度此段公告候也

大正十二年十二月十九日

東京市麴町區八重洲町壹丁目壹番地

三菱製鐵株式會社

狩獵好期　新荷着

獵銃ピストル獵具船來各號裝彈

ダイヤモンド火藥紙ケース各種

東京市日本橋區本銀町二丁目

川口屋林銃砲火藥店

高架線神田驛又は東京驛　市內線本石町又は今川橋下車

肺病　ロクマク

責任請合第三期も安心せられよ結核專門藥で回復せし人頗る多し迷はず郵券添申込あれば說明書詳報す

和歌山市三年坂　富吉製藥院

寫眞と自働車　京城寫眞館　京城自動車　電本局一〇四〇番

てんかん病　こどもひきつけは永年の病も自宅で治ゆ切手三錢送れヒミツにナオス事を人助に無代で教ゆ

名古屋市中區南小川町　救生館

增築落成御披露

會席御料理の開始と溫突、浴場を新設

弊店儀開業以來皆々樣の御引立に預り御陰を以て幸と變り無く營業致居候段全く御贔負御客樣の御同情の賜と厚く御禮申上候就ては從來手狹を感じ居候家屋御勸めに從ひ增築中の處漸く落成致し諸設備萬端完整致し候此機を以て豫て宿望と致せし會席料理を從來の西洋料理と併せて開始致し其他萬事極めて經濟を旨とし御晝飯の準備も相整へ申候尚宴會の如きも費額の縮少に注意致し御家庭向き出前等は多少に拘はらず御便利を旨とし御用相勤め可申候間何卒一層の御愛顧を賜り御來遊の榮を賜り度奉待上候

大正十二年十二月

京城府鍾路（パコタ公園內）

西洋料理　會席御料理　勝利

電話光化門二一三四番

無一文で投宿

……出來ぬと云ふので川口署へ突き出……

馬賊頭目逮捕

……奧地方に於て住民に對し金品……

綿絲目先

堅調な歩調を辿つて來た三品相場は小締みながら米棉の引締と相俟つて遂に三百十圓臺を覗くに至つたが其後米棉反落に安を入れて再び軟調に轉れを見るに至つた、然るに其後米棉は再び堅調、現物の需要と、外國筋の買物の繼續に依り益々硬派の買氣を誘致し二十四日前場は先物三百五圓十錢と飛かりの状況を入れた、三品の前途に就ては觀測區々であるが現在の状勢より見る時は年內は波瀾無くこの邊で持合ふだらうと云ふ意見が多い

棉花移出　昨年の二倍餘

本年棉花の移出は其作柄が昨年に比し在來棉と共に非常に良好であつた結果と棉價も亦豫想外に騰貴し一時斤に依つては斤三十四五錢を唱へた時代もあり從つて其出廻りも從來非常に遲延して數量も昨年に比すると甚だしく增加して居るやうであるが殊に十一月末より十二月に入るや漸次年末期に近づくと共に其出廻りは一層旺盛を極め慶南方面の陸地綿は勿論在來棉としても全南地方面に於て又盛況を呈し棉花の山を築くといふ有樣であつた今年度十一月迄に於ける移出量を昨年と比較すれば次の通りである

▲移出量（百斤）

月別	十二年度	十一年度
一月	二三、八六一	五、三三一
二月	二一、八三五	二、六八七
三月	一八、一五一	三、一九七
四月	七、一三〇	七、五七五
五月	五、八六二	一四、五六四
六月	一、二九三	一、九四五
七月	一	六〇七
八月	—	一一
九月	二二	二六八
十月	一五三	六〇四
十一月	一、一八〇	五、二六四
計	八四、四八八	四二、〇五三

▲移出價格（圓）

月別	十二年度	十一年度
一月	一、四四〇、九〇八	三六一、四九八
二月	一、三三四、二三六	一四四、三三三
三月	一、〇五七、〇四三	一七六、三三六
四月	四三七、九八七	四二九、三五〇
五月	三六五、八六七	七二四、一〇七
六月	八二、一二〇	九六、七四〇
七月	三五四	四五、三三〇
八月	三三	三、三四四
九月	一、四四〇	一七、四三四
十月	九、九六二	五三、八〇〇
十一月	四六八、三三〇	二五〇、四九九
計	四、二五四、八八八	二、一九九、二八五

殊に十二月中旬後一時相場に小休の姿を見せた結果更に一層の出廻りを見たが地方に依つては之に要する資金缺乏をさへ訴へらるゝに至つた程で素破らしき盛況を示して居る

朝鮮取引所問題に就て（下）

仁川　老山生（寄）

◇而して米質の關係より考ふるに朝鮮米は大體産出總額千參百萬石の內鮮移出額は參百數十萬石に止まるの現狀にして既設取引所の所在地たる仁川港に集中する米は京畿道以北及忠淸道一部地方の産出に係かり中米の移出中心地として仁川港は主要の位置を占め取引所の所在地として適當なるも別に南鮮方面に上米を標準とする定期市場を設立する必要ありと云ひ得る更に上米の産出地方は大體に於て慶尚南北道及全羅南北道二方面に限るより見れば此等二方面に各一個の米の取引所の要求さるゝは是亦當然の要求と認めらる然れども既設取引所以外に南鮮の二ヶ所以上の取引所の設置は前述の理由に依り健實なる經濟政策として到底是認し得ざる所である其以上設置の希望は實物取引の機關と定期市場設置の必要を取違へたる議論である而して此の關係は將來に至るも容易に變ることはあり得ない何となれば一面米の生産情況は將來進步を見るべきも一面運輸交通の機關逐年發達すべく況んや米の取引に取引所を要求するは主として輸移出重要品たるの關係に存するものなれば上述三個以外の米の取引所を必要とするは想像し得ない所である

◇以上は獨り吾人の所見に止らず利害關係の圈外に立つものは何人も是認する所ならん取引所濫設の弊は經濟上の慘害を釀すべきものにして當局が此の如き事を許容すべしとは到底考へられざる所なるも一たび取引所令發布せられ許可の途開かれなば出願は續々現はれ星移り人變りたる日に於て或は濫設の弊を生ぜざるとも限らじ就ては必要とする所は取引所令の制定に際し其內に設立地を指定し以て經濟政策を確立し將來の禍根を絕つことである吾人は切に當局の留意を望むものである

中旬鮮鐵在貨

本旬末鮮鐵在貨は上り一四、二四一噸下り五、五一四噸計一九、七五五噸にして前旬末に比し八、〇二五噸の減少を示した之を要するに米豆の出廻り一巡せると雨天の爲め奥地よりの出廻りを阻止せるが其主因にして品種別數量を示せば次の通りである（△印減）

品名	數量噸	前旬比較
大豆	一、三三八	△五二二
米	五、〇三九	△六、二六二
粟	六〇〇	△五六
麥	五〇〇	△一六
雜穀	二三〇	△二六八
野菜	三三五	△一三七
果物	一二	△四
木材	一、一四一	△二七二
薪炭	一、五一四	△七一
石炭	二、五〇四	△四二八
石材砂利	一一三	△一〇一
鑛石	九〇〇	△三〇〇
鹽	九〇	△三〇
鹽干魚	二九二	△二〇七
麥粉	五一	五一
砂糖	六〇〇	五一四
セメント石灰	三〇〇	△七〇
金屬製品	一一〇	△一二
繩叺莚	六四三	△七一九
生牛	一四五	五二
石油	四二	一六
綿	三五一	△三五〇
肥料	三〇	二六
其他	二、八九一	五〇五
社用品	一、五六四	三〇六
計	一九、七五五	△八、〇二五
省線行	一、四七九	七一五

私鐵中旬業績

朝鮮私鐵道の十二月中旬業績は總收入四萬八千八百三十三圓にして一日一哩平均收入二十三圓十五錢之れを上旬收入に比すれば總收入に於て二千百九十八圓一哩平均收入に於て一圓五錢の減收となつて居るが減收の原因は貨車收入の減退に依るもので上旬に於て米穀出廻り一巡せるが爲めであると今各線の狀況を見れば左の如くである

線路別	收入合計	一日一哩平均收入
忠北線	七、五六一圓	二六、〇七錢
全南線	七、〇二四	三〇、九四
慶東線	二〇、四四二	二二、一〇
慶南線	三、一六三	一七、二九
黃海線	八、二一〇	二六、三二
咸南線	二、四三〇	一三、七三
計	四八、八三三	二三、一五

重要株式利廻

十二月一日における重要株式五十三種の總平均相場は九十七圓九十四錢、配當率總平均は一割四分一厘七毛で利廻り總平均は九分四厘七毛に當る而して本年における最高レコードは相場が三月一日の百四十一圓六十七錢、配當率が八月一日及九月一日の五分六厘七毛、利廻りが十月一日の一割三厘九毛で最低記錄は相場が十一月一日の九十二圓八十六錢、配當率が十二月一日の一割四分一厘七毛、利廻りが五月一日の七分七厘九毛である、尚詳細を表示すれば左の通りである（相場單位錢、配當率及び利廻り、厘位）

	相場	配當率	利廻り
一月	一三四〇〇	一、三三四	、八八〇
二月	一三九五六	一、三四八	、八五六
三月	一四一六七	一、三四六	、八〇〇
四月	一三六一〇	一、三三一	、七六九
五月	一四〇一九	一、三九九	、七七九
六月	一四二四八	一、三四四	、七九八
七月	一三七一七	一、三三三	、八二三
八月	一三四五五	一、五六七	、八〇四
九月	一三四三六	一、五六七	、八〇四
十月	九四二四	一、四三六	一、〇三九
十一月	九二八六	一、四〇八	一、〇一六
十二月	九七九四	一、四一七	、九四七

手形交換週報

京城手形交換所に於ける十二月十七日より二十二日に至る一週間の手形交換高は枚數二萬四千五百七十枚金額一千百四十二萬四千三百九十二圓にして之を前週に比すれば枚數に於て四千二百四十六枚の減少なるも金額に於て五十二萬一千四百九十四圓の增加である今證書別交換高を見れば左の如くである

證書別	枚數	金額
小切手	一六、九九五枚	五、六〇八、六九八圓
爲替手形	二三一	一、三六八、三六八
約束手形	一、三六八	八九〇、八九一
政府預金小切手	六〇	八八〇、〇九九
郵便爲替證書	四〇三	一、一六九、六九五
公債々券	六六	一七、二〇〇
同利札	[illegible]	[illegible]
雜證書	[illegible]	[illegible]
合計	二四、五七〇	一一、四二四、三九二

海外相場

二十四日着電次の如し

英米爲替	四弗三十四仙八分の五
スチール	九十四弗八分ノ五（八分ノ一高）
アナゴンダ	三十六弗一度（不變）
倫敦銀塊	三十三片二分ノ一
米棉	二十錢安

商品市況

漬物類（强保合）一時內地生産過剩の報を入れ內地安値に賣り進みたる結果最近反動高を演出し東京物は二十日前より七十錢高唱へに氣配益々高氣配であるが商況としては閑散裡に見送つて强保合である新澤庵東京物十四貫入十一圓五十錢山口物十七貫入十三圓地物九圓福神漬二十貫二十二圓奈良漬特等十貫入三十八圓一等三十二圓處である

味噌（活況）需要季に入りたる事とて賣行益々良好を示し活況なる商狀であるが原料高で底强く目先一段の高氣配である相場としては都味噌樽無し十一圓樽付十四圓響十圓六十錢と十三圓五十錢處である

酒類（春高）馬山仁川で三圓値上げ實行したるも當地では其の運びに至らないが御慶事を目前に控へて居るのと期米高の爲め仕込米高にて自然先高は免れない模樣で年明早々値上げを實行し樣として居る櫻正宗、富久娘、白雪、白鶴六十七八圓佐藤賀金千代共五十圓見當で腰强く保合つて居る

▲歳末接近と共に鮮銀券發行高は益々膨脹し廿二日は一億八百八十餘萬圓と昨年最高時に比し五百餘萬圓を拔いたが市中金融は通じて特産物の出廻りは日毎に增加を示してゐるから或は年內に一億二千萬圓臺に達するかも知れない▲尤も鮮銀では過般この形勢を看取して限外發行高一千萬圓增加の認可を得てゐるから資金の供給には支障を來さぬらしい▲歐洲の無謀の戰禍の祟りで小商人の苦境に陷つてゐる者が隨分多い▲何しろ苦しい紛れに濫興した結果年二割にも三割にも付く高い金利を拂つて店舖を維持して行くのだから困るのは當然だ▲併し一人が破綻すれば其影響は多數に及ぶのだから誠に弱つてゐるらしい

株式（二十四日）　無氣力の往來　前場は浮動　後場京取高

今朝は大阪大新八十四圓六十錢と變らぬ入電には大新は八十四圓七十錢と十錢高に寄付軟派の小口手仕舞物に八十錢九十錢と小締りしも跡大阪の下押しを入れて小刻みに下押し四圓十錢と不味に打止め五十錢安仁取は出來ず仁新は三十三圓七十錢安取は十六圓三十錢と何れも變らぬ一本に終り京取は當軟派主力筋の大口崩れ退きに三十五圓九十錢と小締り先之れに伴れて小口の商內午ら三十六圓四十錢と近頃の新値に寄り付跡十錢と押し大引は出來ず結局二十錢高に打め手堅き成行を示した大体に於て大新は兎角氣弱さに反し京取は底強く稍從來と變つた商狀を示したが矢張り尙無氣力の範圍は脫せなかつた

▲後場は大阪大新八十四圓四十錢の變らぬ移りに人氣引立たず大新は八十四圓五十錢と四十錢高に寄り付いた跡四五十錢より六十錢所を往來し六十錢と大阪同納に打止め五十方引返し其他は仁取出來ず仁新安取は軟派の手詰めに保合を續け京取は林景筋選骨に買進みて當日物は三十六圓ト々當物は三十六圓五十錢と四十錢方チリ高を告げ先物は三十六圓七十錢と高値に顏合し七圓ドタと飛びしも跡六圓七十錢と押し商狀頗に好調を呈し愈々波瀾含みと見らるゝに至り兎も角好調裡に大引した

京取小高し

年末氣分が益々濃厚となり場面は手詰商內のみで氣薄く今朝は大阪の小安きと共に大新はボンヤリを呈し京取は三十六圓四十錢と吹いたが跡ダレ氣味となり其他は相變らずの不氣乘で僅かに一本つゝの付け札で仁新と安取に小口商內があつたのみである併し此際に於ける騰落は殆んど注目に値する程のものはなく何れも手仕舞商內であるから氣味が惡くも悲觀を要せず好くも亦樂觀し難いとせられ新甫は新甫の成行を見て乘り出しても遲くはないとの考へから手仕舞のみが急がれて相場にも一向活氣が添はないと云ふ時節柄の不氣乘を呈して居るが京取株に對する今後の觀測は大阪の騰落如何を標準とするよりも寧ろ新甫から復活すると云ふ京取短期上場が强弱兩樣に見られて之れが京取今後の商狀を支配するの形勢である從つて弱氣は短期復活の曉は買い易い一面賣易いことになり日歩と云ふ景品も付くことになるから日步取り的に氣嬰ぐものも續出して今後株ゥスレとなるが如きことはないから結局新甫に噴いたら好個の買場であると睨んで居る一方强氣は短期復活の上は商內の增加となり結局之れが强材料となる一面取引所間資金融通の活動等相當の材料がある上に活一派は之れを目標に小手調べを爲し今朝の如き軟派一部の懸れ賣を誘へてチョイ〳〵強い所を見せるのは即ち春高の前提であり新春に於ける人氣の一新も備り難いと稱され後場には一派の買進みに活氣付き今後波瀾含みの商狀を呈した

現株中値出來値（二十四日）

銘柄		前場當限	前場先限	後場當限	後場先限
京取	寄	三五・七〇	三六・四〇	三六・一〇	三六・七〇
	引	三五・九〇	三六・一〇	三六・五〇	三六・七〇
仁取	寄	一〇〇・〇〇	…	…	…
	引	…	…	…	…
同新	寄	三四・〇〇	…	…	…
	引	…	…	…	…
鮮銀	寄	七三・〇〇	…	…	…
	引	…	…	…	…
同新	寄	一六・五〇	…	…	…
	引	…	…	…	…
殖銀	寄	…	…	…	…
	引	…	…	…	…
同新	寄	…	…	…	…
	引	…	…	…	…
實銀	寄	…	…	…	…
	引	…	…	…	…
商銀	寄	四四・五〇	…	…	…
	引	…	…	…	…
同新	寄	…	…	…	…
	引	…	…	…	…
漢銀	寄	三六・七〇	…	…	…
	引	…	…	…	…
同新	寄	…	六・五〇	…	…
	引	…	…	…	…
東銀	寄	…	…	…	…
	引	…	…	…	…
東拓	寄	…	…	…	…
	引	…	…	…	五・〇〇
同新	寄	三・四〇	…	…	…
	引	…	…	…	…
鮮土	寄	…	…	…	…
	引	…	…	…	…
朝紡	寄	…	…	…	…
	引	…	…	…	…
滿毛	寄	四一・五〇	…	…	…
	引	…	…	…	…
京電	寄	五五・五〇	…	…	…
	引	…	…	…	…
同新	寄	一四・〇〇	…	…	…
	引	…	…	…	…
電興	寄	五五・五〇	…	…	…
	引	…	…	…	…
釜產	寄	一八・五〇	…	…	…
	引	…	…	…	…
朝郵	寄	五四・〇〇	…	…	…
	引	…	…	…	…
圖們	寄	…	…	…	…
	引	…	…	…	…
京南	寄	…	…	…	…
	引	…	…	…	…
金剛	寄	三二・七〇	…	…	…
	引	…	…	…	…
滿鐵	寄	一〇五・五〇	…	…	…
	引	…	…	…	…
同新	寄	…	…	…	…
	引	…	…	…	…
東亞	寄	三二・五〇	…	…	…
	引	…	…	…	…
同新	寄	九・五〇	…	…	…
	引	…	…	…	…
勸信	寄	五一・一〇	…	…	…
	引	…	…	…	…
朝信	寄	…	…	…	…
	引	…	…	…	…
殼信	寄	…	…	…	…
	引	…	…	…	…
滿取	寄	…	…	…	…
	引	…	…	…	…
客信	寄	…	…	…	…
	引	…	…	…	…
安取	寄	…	…	…	…
	引	…	…	…	…
大新	寄	…	…	…	…
	引	…	…	…	…

短期取引

銘柄		寄付	大引	高値	安値
大新	前	八四・七〇	八四・六〇	八四・八〇	八四・五〇
	後	八四・五〇	八四・六〇	八四・六〇	八四・四〇
仁取	前	…	…	…	…
	後	…	…	…	…
同新	前	三三・七〇	…	…	…
	後	三三・六〇	…	…	…
朝紡	前	…	…	…	…
	後	…	…	…	…
拓新	前	…	…	…	…
	後	…	…	…	…
京取	前	…	…	…	…
	後	…	…	…	…
安取	前	一六・七〇	一六・八〇	…	…
	後	一六・五〇	一六・五〇	…	…

京取の大株主

京取市場の株主の異動狀態を調査すると同期（第六期）末現在で株主總數二千五十六名である之れを前期末に比較すると百十六名を增加して居る尙五百株以上の株主は今期末現在で五十名となり前期より十一名を減少した其內五百株以上の株主は左の通りである

▲八、三〇〇朝鮮勸業信託▲四、五〇六朴聖根▲三、三〇三伊藤勇次郎▲二、九〇四川崎良太郎▲二、七〇〇阿津坂義太郎▲一、八二六金仁奎▲一、六〇一高橋泰輔▲一、三三三盛泰弘▲一、〇〇〇朴常根▲一、〇〇〇福田英吉▲一、〇〇〇大塚久▲一、〇〇〇久木田藤吉▲九一六內海淑郎▲八四三井口陸造▲七九三天日常次郎▲七七七京城現株信託▲六六九水越清一▲六〇〇與斗鉉▲六〇〇桐原周三▲五八〇青木信二郎▲五五〇松本勝太郎▲五四一松井卯一▲五四〇森本眞三郎▲五二一迫間房太郎▲五一〇藤尾直勝▲五〇二今井修一郎▲五〇〇市川弘▲五〇〇堀田利吉郎▲五〇〇洪正求▲五〇〇鄭泰欽▲五〇〇香推源太郎▲五〇〇黃昶永▲五〇〇皮槿一▲五〇〇平井熊三郎▲五〇〇武內作平▲五〇〇田上信東▲中村再造

立替限度撤廢

京取市場にては今回短期取引立替（代引）の限度を撤廢し制度を加へざることになつた而して今後は立替を制限する場合と雖も別に豫告はしないで決行すると

大新臨時增證

京取市場にては來る二十六日大納會後の大新殘玉に對し賣買双方より壹株に付金貳圓づゝの臨時增證據金を同日午後三時迄に徵收する

代用價格改正

朝紡株の代用價格は左の如く改正の上二十五日から適用する

朝紡株金五圓也

殖銀配當落

殖銀株は新舊共今廿四日後場先物取引より配當落となる

諸株喰合尻

二十五日前場現在

▲大新四、五八〇代引一〇賣り六店買十五店
▲安取二、二三〇代引一、三四〇賣り八店、買七店
▲仁取二八〇代引五〇賣り五店買五店
▲仁新一、七一〇代引一五〇賣り七店、買十店
▲京取當二、五三〇提供二、〇五〇賣り六店買十一店
▲同先二、六八〇提供一、三五〇賣り十店買十二店

出來高

▲長期千百四十枚累計一萬四千九百四十枚▲短期千七百五十枚累計四萬二千七十枚

算定

仁取出來ず、仁新三十四圓、安取十六圓、大新八十四圓

日步

仁取四十錢、仁新十五錢、朝紡五錢、拓新十錢、滿取近十錢、安取十錢、大新四十錢

前場手振

▲京取當田中（二百）金龍（百）閔（百卅）吉見、川崎、南賣り、新田（四百五十）井口、定岡買七百枚▲同先田中（百）定岡、井口、市川賣り中村、閔、南買三百五十枚

後場手振

▲京取當日取引手背、金龍、洪柱賣り、吉見、定岡、白榮、閔買四百五十枚▲同當限マバラの賣買百枚▲同先物有田（二三〇）、田中（一五〇）市川賣り、川崎（四三〇）中村（一〇〇）閔（一〇〇）買千百枚

大阪長期取引

銘柄	二十四日前場寄付	二十四日前場大引
大株	一〇二・九〇	一〇三・〇〇
同新	八六・二〇	八五・七〇
郵船	八四・〇〇	八四・七〇
同新	二八・八〇	二八・六〇
商船	四三・〇〇	…
同新	一一・五〇	…
鐘紡	三〇九・〇〇	三〇九・八〇
同新	二九九・九〇	二九九・八〇
東紡	一一八・八〇	一一九・九〇
日糖	一一八・九〇	一一九・九〇

銘柄	二十四日後場寄付	後場大引
大株	一〇三・四〇	一〇四・二〇
同新	八六・一〇	八七・一〇
郵船	八四・九〇	八五・〇〇
同新	二八・三〇	二八・五〇
商船	四三・〇〇	…
同新	一一・九〇	…
鐘紡	三一一・三〇	三一五・〇〇
同新	三〇〇・〇〇	三〇四・〇〇
東紡	一一九・三〇	一一九・五〇
日糖	一一七・六〇	一一八・一〇

大阪短期取引

銘柄	〇二十四日前場寄付	大引
大新	八四・六〇	八四・四〇
鐘新	三〇七・七〇	三〇七・五〇
天取	…	…

銘柄	〇二十四日後場寄付	大引
大新	八四・四〇	八四・四〇
鐘新	三〇七・九〇	三〇七・九〇
天取	…	…

安東株式

	寄付	大引
〇二十二日後場　安取當	一六・九〇	…
〇二十四日前場　安取當	一六・七〇	一六・八〇
〇二十四日前場　安取先	一六・九〇	一六・九〇

鎭平銀

	寄付	大引
〇二十二日後場　當限	一・二六二	一・二六四
〇二十二日後場　先限	一・二七四	一・二七〇
〇二十四日前場　當限	一・二六六	一・二六六
〇二十四日前場　先限	一・二七六	一・二七五

米況（二十四日）　仁川期米　前場軟調

休日前小口買方の手仕舞ひ急ぎに二十九圓四十九錢と小弛みに打止めし折柄今朝大阪寄三十五圓八十一錢と五十丁安を入れて中出來ず先二十九圓三十錢と十九丁安に寄付きたり

▲第二節　大阪跡七十六錢の移りに中出來ず先〇五錢と始めしも押目は小口買方の利喰いに十五錢と跳返し十錢と引

▲第三節　當中出來ず先十錢に始め大阪跡八十二錢の移りに九錢と縮りて引

▲第四節　當中出來ず大阪跡八十九錢の移りに二十七錢と始め九錢と縮りし機先大阪跡安喩に〇五錢と押し六錢引

▲第五節　當中出來ず〇五錢より二十一錢と跳返し二十錢と引

▲第六節　中出來ず先二十一錢より五錢と縮りたるも⑦丸の買物に阻され二十錢と押し一錢引

▲第七節　中出來ず大阪止め九十九錢の移りに先二十九圓四十錢と反撥して引

後場底堅し

▲第一節　中出來ず先二十九圓四十一錢と一丁高に寄付

▲第二節　中出來ず大阪後寄三十五圓八十錢の下押し移りに先二十五錢と下放れ三十錢と戾して引

▲第三節　中出來ず大阪跡頭縮りを入れて先四十一錢より五十五錢と持上げ四十四錢と押して引

▲第四節　中出來ず先四十九錢に始め四十七錢と押したるも大阪の五十八錢と反撥して引

▲第五節　中出來ず先五十五錢より七錢と縮り六錢引

▲第六節　中二十八圓九十錢先九圓三十錢引

賣買差引

賣方		買方	
因	三一〇〇	⑦	三六〇〇
丸岐	二三〇〇	豐	二八〇〇
⑦	二〇〇〇	㊙	一五〇〇
丸大	一四〇〇	⊖	一三〇〇
鳳	一一〇〇	希	五〇〇
⑪	二〇〇	㋐	五〇〇
金谷	二〇〇	川	二〇〇
丸兌	一〇〇	丸タ	二〇〇

	二十四日前場	二十四日後場
寄付	二九・三〇	二九・四一
止値	二九・四〇	二九・三〇
高値	二九・四〇	二九・五九
安値	二九・〇二	二九・二五

	〇前場公定値	後場公定値
一節	二九・三〇	二九・四一
二節	二九・一〇	二九・二八
三節	二九・一〇	二九・五〇
四節	二九・〇四	二九・五三
五節	二九・二〇	二九・五六
六節	二九・一五	二九・三〇
七節	二九・四〇	

	前場	後場
値段（當限・中限・先限）	二八・八〇　二九・四〇	二八・七五　二九・一八
出來高（當限・中限・先限）	二千石	三萬五千八百石
累計	十萬七千五百石	六七二五三〇〇石

丸カ注目さる

⑦を中心として買進める强氣一派に就いては京城の或有力鮮人筋とも云ひ亦一面力武筋の買物とも傳へられ其の眞想は判明せないが年末を見かけ斯くも大玉を買進むで來るといふのは相當の有力者に相違なからうから此の買玉が果して餅を喰はせる方針であるか否やに就いては一般に注目されて居る又其に對抗せる賣方は盛んに手當米の買附けに奔走され既に年內には大部分整ふ樣に云はれて居るし最早餘日もない事とて大した激戰も望み難いが明年の一月は⑦の對⑦の賣玉にて一と戰爭は免れ難からうとの觀測が多い樣である

手當米廻著

現在の先限に對して腰入れ深く買向ひつゝある⑦筋は各地に亘つて手當米の買附に奔走しつゝある事は既報の通りであるが昨今に至り其の買附米が續々廻送されて一時品薄を唱へた仁川在庫米も今週は著しき增加を示して來た樣である

丸タ克く買う

丸タを根據とせる强氣一派は今朝も相變らず買進み其の建玉三萬石內外に達したが其の本尊に付いては漏れ聞く處によれば全北多額納稅者白尹某其の他の主力筋が聯合買進み居れりとか此の噂が事實ならば或は春高見越しに此の儘買据えて越年するかも知れない

十二限格附

去る二十日納會の十二限受渡米二百石に對する格附及附屬は本日取引所より左の通り發表せられた丸チ米清州檢査四等合格五百叺に付して出删一叺に付平均五合格付平均七十五錢下げ

强弱の言ひ分

休日前の定期高の響きを受けた地は早くも五十錢から場所に依つては一圓高を報し又た各地市場の正米も依然品薄にて强硬を維持して居るが然し定期も二十九圓臺となると年末關係の利喰ひ急ぎや軟派の戻り待ちとにより伸力が乏しいので最早大した波瀾はあるまいと見られて居る然し或强氣に云はせると普通なら定期は高く來ても正米は年末の關係で伸悩むのが當然であるにも拘はらず定期高が正米に銳敏に響くのは矢張り大勢が前途高を物語つて居る證據で弱氣が値頃とか年末とか先の事情にのみ拘泥して賣落ば早まれない樣だが弱氣はそんな事でも材料にしなければならん程窮迫して居るとは强氣の言分である成程正米は品薄の爲め高張つて居るが其の買附けに來たいくらも出廻つて居らず金さへ持つて行けば農家は喜んで賣ると云ふ風であるから定期高の刺戟は結局正米の賣物を多く呼ぶ事になり賣方は終に實物薄の米を抱いて心中せねばならぬといふ悲慘な末路を遂げはしまいかと

米界餘聞

受渡しを證券取引に改正されるとなれば當限の納會と同時に何萬石の米でも取引が直く完了して双方無益な金利や倉敷を支拂はすに濟む事となる現に神戸の取引所では今十二限の二萬五千餘石の大受渡が其日に引替へ阪地では尤も石數も大きいが年が越へれば受渡が濟むまいと云はれて居るして見ると證券取引なるものが如何に理想的の受渡法であるかは之れに依つて明らかである▲朝鮮で古い歷史を有し既得權を主張されて居る仁取が今後若しも新取引所に證券取引の先手を打たるゝ樣な事となつたら社會へ合す顏があるまい▲叶ふ事なら今の間に一日も早く之を證券取引に改め鮮米も終まで品質が改良されて來たと云ふ顏を示してほしいものだ▲之に就き平岡商査課長は是非近く證券取引に改める方針だと云つて居るから之れから先は各仲買の胸三寸で早く改正されると否とが決定する譯である

京城穀物　正米現物

籾は出廻り薄にて人氣强く前日來一二厘方引締り良上物七錢五厘見當を唱へられ正米も同樣にて手持筋賣急かず合格品は四等二十八圓七八十錢良上物二十七圓擱み次品六圓七十錢處なるが茲六圓二十錢より四五十錢處の物小口弗々の手合せが行はれて居る

▲雜穀　各地の出穀遲りに賣物稀薄の折柄なるも大納會の切迫に買警戒の氣味ありて春高氣分に越年待の姿である

一月中限二、八七二▲二月中限二、九〇二

大豆

先高見越しに手持筋は引續き賣腰强きも買一巡と年末關係に見送り風情なれば茲く連續現物十六圓七十錢八十錢賣の見當を呼び直積十五圓七十錢賣の處にて水原春高氣分は濃厚ながら年末關係にて必需の外には餘り弾入なき模樣である

仁川正米

丸キ四等二十九圓二十錢地揃玄米二十七圓叺八錢三厘より黃海道在來種七錢八厘見當の唱へなるも賣物薄に取引閑散なり

釜山正米

現物二十九圓十錢十二月中限二十九圓九十錢より八十五錢二月中限三十圓三十錢出來高六千石大豆十五圓六十錢

群山正米

現物二十九圓四十錢一月末限三十圓二月中限三十圓二十三錢より三十五錢出來高二萬四千二百石

大邱正米

現物二十八圓五十錢二月中限三十圓十錢より三十錢出來高一萬九千石

東京期米

	〇二十四日前場	二十四日後場
寄	三七・五九	三七・七一
二節	・二六	・七〇
三節	・四九	・五五
四節	・四五	・五五
五節	・五〇	・五九

大阪期米

	〇二十四日前場	二十四日後場
當寄	三五・一七	…
止め	…	…
中寄	三五・一二	…
止め	…	…
先寄	三五・八一	三五・八〇
二節	・八三	・八〇
三節	・七六	・八五
四節	・八一	・九五
五節	・八九	・九八
六節	・七〇	・八四
七節	・七六	…
八節	・七九	…
九節	・八一	…
十節	・九九	…

兵庫期米

	〇二十四日前場	二十四日後場
寄付	三四・六三	三四・五五
止め	三四・五八	三四・五三

下關期米

	〇二十四日前場	二十四日後場
寄付	…	…
止め	…	…

桑名期米

	當限	中限	先限
〇二十四日前場寄付	三四・二九	三四・三二	三四・一〇
止め	…	…	…
二十四日後場寄付	…	…	…
止め	…	…	…

	二十四日前場	二十四日後場
寄付	三六・六五	三六・三二
止め	三六・一九	三六・一〇

大阪三品

限月	〇二十四日前場寄付	後場大引
十二月限	二九九・九〇	…
一月限	三〇一・一〇	二九八・一〇
二月限	三〇二・四〇	三〇〇・一〇
三月限	三〇三・四〇	三〇二・一〇
四月限	三〇三・〇〇	三〇二・〇〇
五月限	三〇四・一〇	三〇三・〇〇
六月限	…	三〇三・〇〇

限月	〇二十四日後場寄付	前場大引
十二月限	…	…
一月限	…	…
二月限	…	…
三月限	…	…
四月限	…	…
五月限	…	…
六月限	…	…

㋚定岡仲買店　京城府黃金町二丁目一九九　電話本局長八二五番　三〇八番　市場專用三〇四番

期米賣買委託取次　仁川米豆取引所仲買人　廣澤正次郎　仁川海岸町三丁目　電話長一六〇番

仁川　㊥鳥居仲買店　電話六三八番　六二八番

鎭咳祛痰劑
ブロチン
特長
1　祛痰と同時に鎭咳の效顯著なること。
2　味不良ならず、小兒も喜んで服用すること。
3　從來の祛痰劑に通有せる不快の副作用を缺くこと。
4　無毒性にして其應用極めて安全なること。
肺結核、急（慢）性氣管枝炎、喘息、喉頭結核、及び其他の急（慢）性の呼吸器疾患にして咳嗽喀痰を伴ふ諸症竝に百日咳に推奬せらる。
◆粉末、錠劑、液劑の各種あり。　◆各地有名藥舖にて販賣す。
◆吉村博士、內海學士を始め數氏の實驗報告抄錄集御申越次第進呈す。
三共株式會社
本社 東京市日本橋區室町　出張所・大阪市淡路町堺筋　出張所 臺北市本町一丁目　（P—2）

發動機製造株式會社製
超ディーゼル小型發動機
本機はマグネットを使はぬから故障は起きない
一馬力一時間燃料代…錢七厘…保證
で機械は只になる
から一年間の燃料節約
一馬力半　三馬力　五馬力　八馬力
仁川造船鐵工所　仁川府濱町四番地　電話長二三八番
出張所　京城府黃金町二丁目　日本生命ビルディング內　電話長九七五九
仁川造船鐵工所京城出張所　電本三三六

御製食卓鹽
發賣元　京城　㊅富田商會
地方特約　釜山　木浦　群山　あづまや　仁川　中村屋　鎭南浦　赤岩本店
販賣店　京城　池尻商店　平壤　桑田商店　新義州　貝沼商店　元山　小山商店　淸津　鈴岡商店

內科　小兒科
村上病院
京城府永樂町一丁目（商品陳列館前）　電話自宅三五六七番
院長　醫學士　村上龍藏

通俗太閤記

三百三十三回

松林伯知講演　加藤由太郎速記

敵の邀に擲てはどうして攝陽守秀家の大將でありましたが、今回始て羽柴筑前守に斯くまで破られしこと是れ啻事にあらず、殊に秀吉が軍兵をあしらふ總手足の如く直家を挫いて敵ながら是れ服し、直「ア、彼の秀吉といふ奴よも凡人にてはあるべからず、必ず此の亂世を鎭め太平の化をいたする大將ならん、吾れ此人と雌雄を爭ふとて決して勝ちを得べからず、然らば早く此人に從つて織田家に降らうか、さすれば毛利家に於て吾を此儘には致し置くまじ、是は何とせん鬼やせん」と流石の梟雄も大に去就に迷つて居りました、然るに此方は上月十郎、矢島五郎七の兩人に於きましては、直家の加勢を只管頼みとして居りました處へ秀吉勢の囲に浮田の二萬五千の兵は散々に討ちなされ、備前國へ逃げ歸つたと云ふことを聞きましたに依つて、頼む木蔭に雨の漏る心地いたして最と心細く、城を棄て落ちなくも尼子の一統隙間もなく取卷き居りますに依つて、逃ぐるもならずと云つて防戰の勢ひもなく、啞呆然として居る、處へ筑前守の總勢一手となつて寂兵急に攻め掛エイ／＼聲して攻め掛る、其勢きは山谷を搖るがして物凄く、城内にては今は敵はず城を開き降參すべき由を傘を出して合圖を致しましたが、これが大變に下手だつたと云ふのは、秀吉方に於ては降參の合圖とは知らない、大方は後詰め勢の舞みに寄せ手を翻弄なし、笠着せて上總踊りさせんなどの洒落なるべし、憎さも憎しといふので飛んだ處へ矢を逐されて四方へ火を掛けて燒立てられる、イヤ城中の兵に於ては煙に咽び火傷をなし、七顛八倒して多くは燒死しましたし憐むべきことなり、上月

の輩は疾谷と後の世までも名高いお話し、左れば上月の城も陥りました時に秀吉が　秀「此の城は守るに堅く攻むるに易ければ矢張り此儘打棄ん」とあるを、山中鹿之助進み出で　鹿「不肖ながら某一手にて守り申すべし、何卒仰付け下し置かれたし」と望む　秀「然らば御身に任せて、隨分心して守り玉へ焼け失ひたる處を夫々修繕し、防禦の手當も相當になすべし」とありましたから、山中大に喜び嬉々に止まつて普請を急ぎます、一方秀吉は悠々姫路に凱陣をなさいます、立原久綱は山中に向つて上月城の守り難きことを主張しましたが　鹿「何ぞ去ることのあるべきや玆に在つて作州に斬り入りなば山陰の國もやがては手の物なり、毛利の大敵も恐るゝに足るべからず」とあつて十二月下旬より正月中旬までに殘らず城も舊形に復しましたに由つて、尼子勝久、山中幸盛、立原久綱を始め二千三百人にて上月の城に入り、堅固に構守つて居ります、此方は秀吉に於きましては、播州一國平定の儀を改めて信長に言上いたしたから、信長公のお喜び一方ならず　信「筑前に五十日ばかりにて播州一國を靜謐になしたること何時もながら大功なり」とあつて玆に播州一國を賜はるべきの御朱印を下し置かれ、且つ不動國行といふ銘刀と乙御前といふ茶壺を賜はりました、秀吉は面目を施して此年は安土に於て越年をした、玆に播州三木の城主に別所小三郎長治、同じく小八郎治定といふ者あり、村上源氏赤松の後胤で松次郎入道圓心の孫にして赤松敦範の末裔なり、數代足利家に從つて忠節を盡せし廉を以て三木を賜はり、累代居城に據なく數代連綿として威勢國中に振ふ處の人も知つたる豪家、然るに長治若年の故を以て叔父山城守賀相兵庫頭を後見とし居ります、賀相は播州の大家ではあり、一方足利家に忠を盡すと共に信長にも誼を通じて功勞も又度々ありました。

仁川本町二丁目　能治齒科醫院　電話三五〇番

京城明治町二丁目　中央婦人科院　院主　衣笠茂　電話三三四〇番

趣味と批判

日誌より(二)

鬼十生

朝寢坊の覺めたのは七時鳩廻りの通い裏庭の木立にいつもの様に雀の囀りは聞えなかつたが日影が枕元の屏障子の縁を乗すやうに漸明るう映えてゐた、私は仰向けになつた儘で暫らく眺と天井を見詰めてゐると昨夜から頭を悩ましてゐたＮ君の手紙がフト眼の前に浮んで來た

お互に諒解の下に至極圓滿に離縁いたし候事故何卒御安心下され度

考へれば考へる程譯が分らなくなつて來るので私は又も眼を閉ぢた　不圖ナー君の顔＝中學を中途で退學すると直ぐ東京の某商會の店員となり八年前から三十四歳の今日迄打算的で商賣上手の老父の指揮の下に小まめに自己の小店舗を切迫してゐる肥つたナー君の姿がありありと浮んで來た、最初の妻とは何う云ふ譯で別れたのか知らぬが二度目即ち現在の妻君は縹緻は十人並だが温順な親しみ深い氣風の人であつた元山在住當時の記憶を繰返して考へて見た、

將棋新手合(六)

飛落　△七段　溝呂木光治(東京)　▲三段　三上市太郎(東京)

圖は前號指了迄の局面

△持駒溝呂木氏　角銀歩三

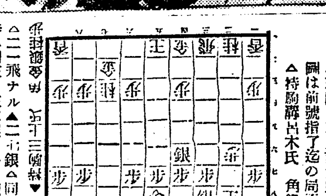

先手持駒三上氏　(第二十三手以下)

△二二飛ナル▲二七銀△同銀▲同歩△同玉▲三三銀△一一龍▲四九角△三八香▲二六歩△三六玉▲四四桂△三五玉▲五八角△五四桂▲四二一金△五三銀▲五二金

(以下次號)

名菓　松の薫　資生堂製菓　明治屋　發賣元

十二月廿六日

(舊曆十一月十九日)水曜　▲一白▲晉剣北方▲大安　收　軫宿

▼一白▲働き甲斐少き日縁組金談求職其他訴訟賣買凶南と北と西が吉

▼二黒▲誘はれ易い日輕々しう他人の意見に從うて不利東と南が吉

▼三碧▲物事中途で挫ける日調子に乗り過ぎては損する西と東が吉

▼四緑▲我儘を通したい日それでは結局が面白くはない巽と乾が吉

▼五黄▲外から流込まるゝことがある世話事控へて利東と南とが吉

▼六白▲福德顯なり來る日諸事進むほど有利縁組開店金談吉巽が吉

▼七赤▲目上の引立を受け出世が緒に就く自重して進んで利西吉

▼八白▲如何に焦慮つてもすべてが無駄骨に終る日東と南と北が吉

▼九紫▲居ながらにして大利を占むる日大きな取引殊に更有利乾が吉

關釜連絡船

發　午前十一時　午後九時三十分

廿五日　朝、昌慶丸　夜、德壽丸

廿六日　朝、景福丸　夜、德壽丸

廿七日　朝、昌慶丸　夜、德壽丸

空軍制限と米の態度

希ユ兩國斷交か

希臘覺て軍隊集中說

夕では希臘セルビアの國境に有力なる軍隊を集中して居るとの報がある併し政府當局は之を否定してゐる

以來旗幟の行態多きより是まで露國と提携せし非を悟り僅かに反抗の氣勢を擧げ且つ南軍は交戰中の由であるが張作霖は萬一の場合に備ふる爲め軍隊を奉天附近に集中すべく其他に付き手配中な

同上承認を求むる件十一件(可決)

一　豫算案四件(可決)

一　豫算外國庫負擔契約四件(可決)

雨は氣壓が低い圏して今後の京城は悪天候北部は氣壓の配置が變化して全體に概ね晴天なるも南東部は曇天で木浦には小雨があつた

廿四日正午　廿五日氣温　零下九度四

三十倍の濃厚香水

僅一滴で、強い薫を、永く保つ、濃厚香水

ミツワコンクレー　定價壹瓶　金壹圓五拾錢

ミツワコンクレーは、單純な匂や調合の不手際な香や、或はアルコールを以て稀薄にした普通香水とは違つて、強烈な品位ある佳香の濃厚香水です、僅に一滴でよく人を魅する床しい馥郁たる芳香を放ち、而も永く保つて頗る優良なものであります。殊に本品は香料の世界的本場の佛蘭西で非常に賞美されてゐる純粹の香料を基礎として、之にミツワ化學研究所の研究にかゝる至純の芳香料を配合したもので、其濃度は普通香水の三十倍以上にも達してゐます、從つて品位ある嫌味のない芳香は頗る強烈で、且つ永く保ちますから多量に用ふる必要なく、僅に一滴よく馥郁たる佳香を放ち、而も强烈な芳香を有すると云ふのは品質優越した本品の特徴であります

(現品縮寫圖)

賣捌　化粧品店・藥店・雜貨店・

最寄に販賣店なくば本舗より直送す(郵券代用不苦)

ミツワ石鹸本舗　東京市日本橋區橘町　丸見屋商店

1・3

毛髪を漆黒且艶麗ならしむる

小平理學博士推奬　冷壓製頭髮用純椿油

冷壓純粹　ミツワ椿油

定價　大壜　金壹圓四拾錢　中壜　金八拾錢　小壜　金四拾五錢　内地以外は輸税運賃を加ふ

MITSUWA
TSUBAKI (CAMELLIA) OIL.
Mitsuwa Tsubaki (Camellia) oil is admittedly the best for the hair. It enhances the natural lustre and strength of the hair, and nourishes it generally. The oil is compressed from the camellia, and through a sanitary process, is bottled absolutely pure. Perfect for toilet.
Price 45 Sen. 80 Sen and 1.40 Sen

ミツワ椿油は普通の椿油とは、全然違つた方法で製造されてゐるので、品質も亦他と異つて、頗る優良の特徴を有せる椿油で本邦人の毛髪の衛生と美髪とに、最も適合せるものである。

冷壓法　本品は他の椿油の製造法と異り、絶對に熱を加へず、強力なる壓搾機で搾取したものである。

純粹　些の混合物なく、搾取せるまゝの純粹である。

冷壓法で製造された純粹な椿油は獨りミツワ椿油のみである。

浸透性　毛髪の組織によく浸み、發育を助けて、赤毛白毛又は裂毛折毛になり易き髪を防ぐ。

不乾性　不乾性に富むを以て、毛髪は常に艶々しく、濡羽色に漆黑ならしめる。

浸透性と不乾性とは椿油の特徴であるが本品は冷壓法の製造なるが故に、完全に此兩特徴を具備して、毛髪の發育を助け榮養を附し、毛髪を常に漆黒ならしむる理想的の頭髪油である。

ミツワ椿油を基礎とせるコスメチツク兼用固髪附

ミツワ固煉油　定價　金貳拾錢

萬一最寄に取次店なきときは本舗より直送す(郵券代用不苦)振替貯金口座東京七一〇

發賣品目錄申込次第送呈。

ミツワ石鹸發賣元　東京橘町　丸見屋商店

9・1

釀造元　大邱府東雲町　棟居酒店　振替京城八七七〇番

洋服を新調の御方は印見本中より御撰擇あれ

(見本帳マーク)

(多物全部品揃)

羅紗!!!　印見本は英佛最優等製品を網羅せり總ての點に於て必ず各位の御滿足を得らる

年末・年始の御贈答品には

金鶴石鹸

差上げて快く戴いて嬉しい

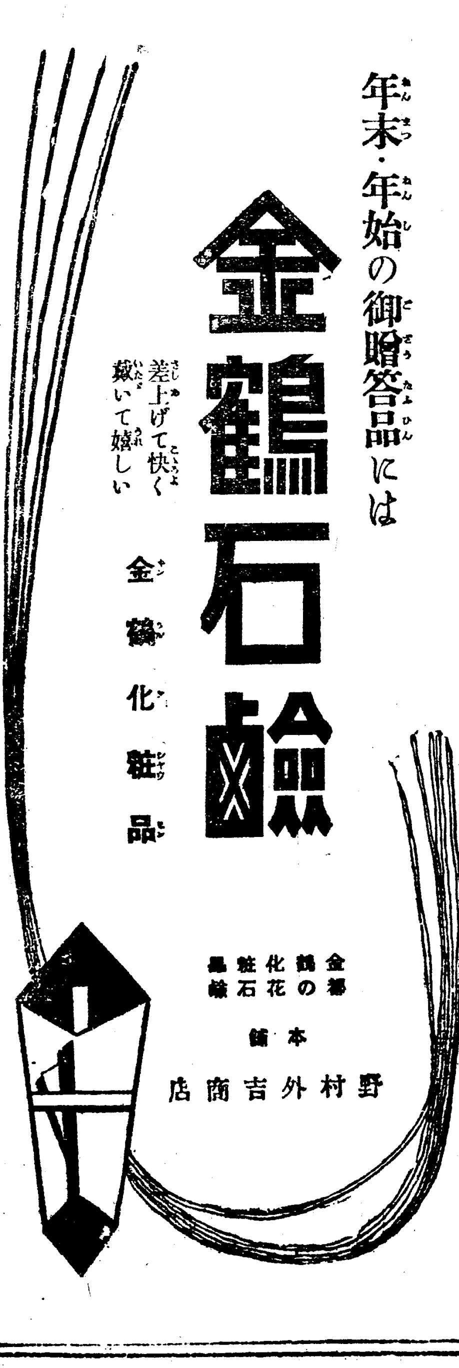

金鶴化粧品

金鶴の花石鹸　化粧品

本舗

野村外吉商店

美人

お化粧の順序　カテイ石鹸　クラブ洗粉　クラブクリーム　クラブ白粉　クラブ頬紅

お化粧遊ばすなら……

クラブ白粉

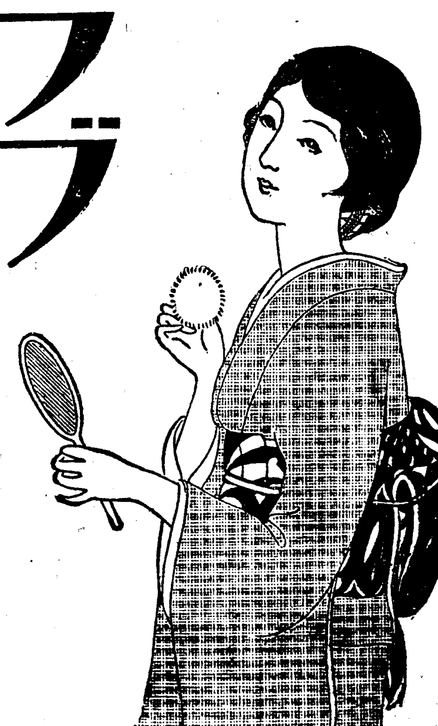

クラブ白粉に依つて貴女の最善美をお示し遊ばせ……クラブ白粉をお用ひになれば貴女はモツト／＼美しくなれます

クリスマスにもおせいぼにも

品質の一番すぐれた

ライオン歯磨
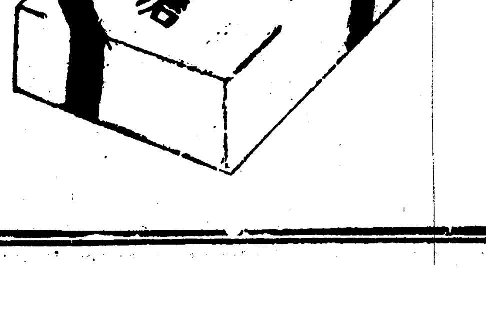
▼體裁の美しい詰合函もあります。